AÑO TERCERO. — Núm. 935 | PORTE PAGADO | Dirección, Redacción y Administración: AVENIDA DE MAYO 769 | Buenos Aires, lunes 23 de septiembre de 1918

Todas las cartas destinadas a la Redacción deben ser dirigidas al Director.

Este diario no puede responsabilizarse por los manuscritos que se le envíen, ruega a los autores guarden copia de ellos.

Dirección Telegráfica: EPOCA, Buenos Aires

Teléfonos: U. T. Administración 7370 Av. Expedición 7372 Avenida. Sociales 7373 Avenida. Director 7374 Avenida. Redacción 7375 Avenida y 10 interno. Cooperativa 3927 Central.

La Epoca

PRECIOS DE SUBSCRIPCION

CAPITAL

$ m/n.	$ m/n.	$ m/n.	$ m/n.
Un mes 2.	Tres meses 6.	Seis meses 12.	Un año 24.

PROVINCIAS

$ m/n.	$ m/n.	$ m/n.	$ m/n.
1 mes 2.50	3 meses 7.50	6 meses 15	1 año 30

EXTERIOR

$ oro	$ oro	$ oro	$ oro
1 mes 3.50	3 meses 7.50	6 meses 15	1 año 28.

Número del día, 0.08. — Número atrasado (dentro de los 30 días), 0.20. — De fechas anteriores, 0.50.

LA EPOCA se envía directamente por correo a toda persona que lo pida, acompañando el importe correspondiente. Los pedidos de suscripciones para el interior de la República se atenderán por cualquier número de días a razón de 0.08 el ejemplar.

CEASE EN LA PAGINA FINAL LA INFORMACION DE ULTIMA HORA

23 DE SEPTIEMBRE DE 1918

Periodismo de oposición

Con varia fortuna alternan "La Nación" y "La Prensa" sus ataques al Ejecutivo. De vez en cuando combinan su ofensiva en agresiones simultáneas; en otras, hacen diversiones más o menos felices, de acuerdo con una táctica más empeñosa que acertada. Como el caballero del romance, ambos diarios parecen haber escogido, para definir su situación respecto al Ejecutivo, la leyenda sabida: sus arreos son las armas; su descanso el pelear.

Testigos de esta contienda, no nos es posible, empero, determinar sus orígenes. Por lo demás, las causas de este género de enemistades no siempre resultan ser proporcionadas a sus consecuencias. Se sabe que el rey Picrochole invadió el país de Grandgousier, padre de Gargantúa, fundándose en los agravios que sus pasteleros recibieron de manos de los labriegos del reino vecino. En cuanto a la famosa guerra de Quiquendone, nunca se supo bien si fué provocada porque una vaca quiquendonesa pastó en el prado del país limítrofe o porque los habitantes de éste se apoderaron de cierto cubo utilizado en un pozo medianero. Del mismo modo, la enemistad que "La Nación" y "La Prensa" profesan al Ejecutivo se pierde en las brumas de la imprecisión, fenómeno correspondiente en el orden retórico a la harto manoseada noche de los tiempos. No es posible saber si el primer diario hace cuestión de gente dejada sin pasteles y si el segundo acusa agravios por heno de más o de menos en las habituales praderas. El caso es que hacen oposición, declarándose en estado de constante beligerancia con el Ejecutivo.

Pero si los anima un sentimiento idéntico, sus procedimientos de combate son diversos. "La Prensa", como el formidable "Behemot" de la Biblia, se ha organizado una táctica en que la fuerza y el peso jueguen un rol preponderante. Habría que buscar antecedentes de sus métodos de ataques en la famosa ordenación [illegible] cerrada cuadrada de escudos y erizada de lanzas que avanzaba pesadamente en contra del adversario. "La Prensa" ataca avanzando ciega y voluminosa. En el orden de los ingenios militares modernos su equivalente es el "tanque". Pero un tanque rudimentario, tosco, material, sin ese fulgor interior de la inteligencia que discierne y conduce. Parece confiar "La Prensa" más en la impenetrabilidad de su tegumento que en otro medio de defensa.

Contra esa sólida envoltura se embota todo instrumento cortante. Nada puede hincar en esa superficie compacta y unida como una armadura. Y si su apariencia y estructura parecen imitadas de las grandes y toscas formas orgánicas de los períodos prehistóricos, su psicología es asimismo fósil, cavernaria. La Prensa" medita como un "mylodón" y razona como un megaterio. De ahí la asombrosa lucidez de sus ideas y la fulgurante vivacidad de sus percepciones.

Esa organización cuaternaria da la clave, asimismo, de sus procedimientos favoritos de pelea. La maza, trasunta en el editorial formidable y macizo, es su instrumento persuasivo, y el golpe, asentado a plomo, su forma dialéctica predilecta. Con "La Prensa" sobra ordinariamente la mitad del imperativo clásico; no escucha, pero pega. Y pega con particular habilidad, con esa destreza privativa de quien deja caer un lingote desde un balcón. Es probable que cuando "La Prensa" ha desplomado sobre diversas cosas las pesadas moles que son el elemento primo de su argumentación, quede cansada, pero satisfecha. Su fatiga no será la de un ágil doctor de la Sorbona; pero valdrá por el respetable cansancio muscular de quien ha lapidado a su rival con sólidos adoquines.

"La Prensa" es el gigante del periodismo nacional. Y desde Polifemo, desde Goliath hasta el coloso aragonés que se exhibió hace algunos años en Buenos Aires, todos los gigantes son torpes y desmañados. Dista mucho "La Prensa" de ser una excepción.

Por fortuna, todo lo que falta a nuestro torpe coloso sobra a su aliado. "La Nación" es un diario inteligente y fino. A la vera del palo de "La Prensa" esgrime su aguzado estoque. Puede aplicarse a la moral de este diario mucho de lo que dice Lord Macaulay de la ética de los italianos contemporáneos de Maquiavelo. Sabe "La Nación" que la verdad no es una cosa absoluta y opera en ella con la amplitud con que pueden alterarse las proporciones de lo relativo. No ignora que la sinceridad es una simple posición subjetiva, y de ahí que sólo le preste la parcial atención que merece lo transitorio y accidental. En el orden de los procedimientos de combate, "La Nación" prefiere aquellos que son finos y pulcros. Puesta a optar entre una cuchillada y una sutil inyección de ácido prúsico, preferiría esto último. Nada de violencia y de rudeza conviene a su elegante y escéptica amoralidad, para la cual nada está vedado si se hace en forma. El arcaico aspid de Cleopatra resultaría demasiado rudo dentro de sus métodos favoritos que se inclinan decididamente hacia los guantes envenenados de Renato el Florentino. Porque en el periodismo argentino "La Nación" es el doctor en toxicología. En su casa como en el laboratorio de Fausto, se elaboran sutiles filtros que nuestro diario propicia con amable sonrisa cotidiana a sus adversarios. Hecha en los matices de lo cruel y en las voluptuosidades de lo implacable, sabe "La Nación" que los hombres también pueden ser muertos a alfilerazos, siempre que estos tengan la punta humedecida en una substancia adecuada. El procedimiento es correcto y nada peligroso. Además, deja margen para escribir sin repulgos un buen suelto necrológico acerca de las virtudes y demérito [illegible] el principio de que nada que pueda ser dicho con sutileza debe ser dirigido derechamente contra el rival. Obedece a una psicología sinuosa, plegadiza, que tiene de femenil y de felino lo cruel y lo frío. "La Nación" cultiva largamente el agravio y cobra puntualmente sus rencores. Con fina sonrisa extraería del cuerpo de Antonio la libra de carne que garantiza la deuda de Shylok, demostrando en seguida sin esfuerzo que lo legal es lo justo. Porque "La Nación", como Jehová, persigue los agravios de los padres sobre los hijos hasta la tercera y cuarta generación...

De acuerdo con su respectiva psicología "La Nación" y "La Prensa" atacan al Ejecutivo. Esto nos recuerda cierta alianza de que habla "El libro de la Jungle" de Rudyard Kipling. "La Prensa" atropella con la acompasada torpeza propia de su naturaleza; "La Nación" avanza al sesgo, reptando en silencio, o dejando escapar a lo sumo el sutil silbido que denuncia la proximidad del ofidio. Pero ni una ni otra parece que arribarán a sus fines.

La huelga de correos

La huelga de correos tan injusta y falta de razón, ha de haber servido de amarga experiencia a sus promotores. Los servicios afectados por ella se hallan casi totalmente reorganizados, no obstante la actividad desplegada por los huelguistas para impedirlo. La resistencia de éstos también declina, y a pesar de que imprudentemente rechazaron los tres plazos que acordara el gobierno para que volvieran al trabajo, las autoridades mantienen el espíritu de tolerancia del primer momento.

De modo, que muchos de los huelguistas han vuelto a las tareas, otros muchos volverán y el resto será reemplazado. El episodio provocado por la propaganda socialista con fines puramente electorales, ha venido a afectar profundamente a los mismos empleados que sirvieron de instrumento a esas pasiones y quedarán ahí, sufriendo las consecuencias del error. Falto de razón el movimiento se extingue sin haber conseguido otra cosa que un grave perjuicio para los que tan inopinadamente se embanderaron en él.

Panacea universal

Desde que, con motivo de las elecciones municipales, se ha iniciado la propaganda partidista, el órgano de los oligarcas del socialismo neutro viene sosteniendo que los gremios organizados para la lucha política futura no son más que grupos de taberneros y alcoholistas.

Dichos gremios se han declarado todos adversarios de la tremenda oligarquía y casi todos se han declarado en favor de los candidatos del radicalismo. De esto se deduce que, a juicio de los nepotes, en la ciudad de Buenos Aires, el que no sea socialista tiene que ser irremediablemente alcoholista. Esto, en castellano, carece de calificativo..

Como no es posible suponer que los oligarcas, no obstante su deficiente mentalidad, crean que sólo siendo alcoholista se puede ser enemigo del socialismo, nos inclinamos a pensar que, al hacer su inaudita afirmación, han sido guiados por un criterio terapéutico.

Lo que ellos han querido decir es que sus ideas son una cura infalible del vicio del alcohol. He ahí por qué los socialistas no son alcoholistas y por qué lo son los demás habitantes de nuestra capital.

Siguiendo así, los oligarcas convertirán a la agrupación que con mano férrea gobiernan en una panacea universal. Antes la recetaban para el analfabetismo, la desigualdad social, los malos salarios, etc. Ahora también sirve para el alcoholismo

Vamos progresando. Dentro de poco habrá que suprimirlo todo, desde los hospitales hasta las universidades. Para ser una persona sana y perfecta, bastará hacerse socialista.

DISCURSOS

Del señor Julio A. Costa

El diputado nacional señor Julio A. Costa, ha publicado un grueso volumen de sus discursos, como senador de la legislatura de Buenos Aires y como diputado al congreso, los que abarcan el espacio de 1906 a 1918. Contiene también algunos panfletos.

[illegible] ducciones del señor Costa, son de índole política tendenciosa. Conocida es la forma original de su oratoria.

La paradoja es la cuerda que con más maestría emplea, al punto que a veces llega a ser una sombra, que borra la fisonomía del personaje.

El señor Costa dedica a la juventud su libro. Nos tememos que poco tenga que aprender en los discursos del señor Costa, que hacen más impresión oídos que leídos, cuando acompaña con su gesto de sibila, sus lamentaciones o sus apóstrofes, debatiéndose como el personaje de Cervantes contra los molinos de viento, que para el viejo parlamentario, se encarnan en improbables, mejor diríamos, fantásticos tiranos por venir.

Porque, aunque el señor Costa, ha reconocido lealmente que es viejo, su espíritu es joven y su rica fantasía juega un papel muy importante en sus interesantes explosiones oratorias.

El señor Costa, es hombre que ha vivido y sufrido mucho y los que lo conocen saben que, si a veces, usa la púa, algo afilada, no penetra en la carne del adversario, ni empozoña, porque en el fondo de su espíritu cultivado hay más bondad que la que aparenta a veces su gesto ciceroniano.

De todos modos, el señor Costa, al compilar sus discursos, facilita su lectura, ya que es tarea pesada recorrer los diarios de sesiones, para buscar en sus páginas lo bueno que pueda encontrarse en ellos. Y los discursos del señor Costa, como todas las obras humanas, tienen entre lo mucho malo, también mucho bueno, y sobre todo, es original, vale decir, que salva el círculo de lo vulgar para llamar la atención, aunque sea paradógicamente.

En la universidad de Córdoba

LA ACCION DEL MINISTRO SALINAS

Propósitos del interventor

Se ha dado a conocer oficialmente a los interesados la resolución del interventor en la universidad nacional de Córdoba, por la que se dispone devolver las renuncias a los profesores titulares y suplentes que las presentaran en momento oportuno, para facilitar la reconstrucción institucional de aquel alto centro de cultura, declarándose, en cambio, en comisión al personal docente y administrativo.

Los fundamentos de la resolución citada, ampliamente expresados en los considerandos de la misma, que también hemos publicado, nos relevarían del comentario, pero es necesario acentuar marcadamente los propósitos de alta justicia que han guiado al interventor al adoptarla.

Es sabido que en la mencionada universidad hay un núcleo de profesores que, en su hora, llenaron la misión que les estaba confiada y que, en el momento actual, no responden, como sería de desear, a los adelantos científicos de la época, ni a los deseos y aspiraciones de los estudiantes.

La citada resolución permitirá, además, sin violencias de ningún género, la renovación del personal, dando lugar a que entren a formar parte del profesorado, los elementos jóvenes, preparados y que estén al corriente de todos los adelantos y progresos de las distintas ciencias y del arte de enseñar.

En la universidad de Córdoba hace falta, pero mucha falta, que se dé a la enseñanza en general un verdadero carácter práctico y experimental. Se necesita para ello no sólo proveerla del personal idóneo indispensable, sino [illegible] material e instrumental necesario para impartir en forma eficaz esa clase de conocimientos.

La obra a realizar todavía es ardua, pero el interventor doctor Salinas, bien penetrado de la misión de alta confianza que le ha conferido el poder ejecutivo, estudia en sus menores detalles la marcha de la universidad y [illegible] medidas como la dictada el día [illegible] de encauzarla, fuera de duda, la verdadera senda, a fin de que dicha universidad sea lo que debe ser y ha sido: el gran centro cultural de las provincias mediterráneas.

CORDOBA, septiembre 23.—Fué bien recibido en la ciudad el decreto del interventor universitario, en el conflicto [illegible] comisión al personal docente y administrativo de las facultades.

Existe, así, el propósito fundamental de estudiar detenidamente las causas que originaron el conflicto y llegar a una solución ampliamente satisfactoria.

Del resultado de la investigación que realizan en las facultades los secretarios de la intervención, doctores [illegible] y Capurro e ingeniero Gorbea, saldrá, por el momento, el fallo definitivo de la cuestión que viene ocupando al elemento intelectual de Córdoba.

Según versiones corrientes en esta ciudad, el pueblo está convencido de la justicia con que procederá del ministro de instrucción pública, doctor Salinas, y de la reorganización del profesorado, como una de las bases esenciales sobre las que funcionarán mejor todas las diversas secciones de la universidad.

Posiblemente, dentro de breves días se inaugurarán los cursos con el personal correspondiente, iniciándose entonces las medidas que dejarán satisfactoriamente solucionado el conflicto.

Futura gobernación de Entre Ríos

Demostración en honor de los gobernantes electos

GUALEGUAY, septiembre 23. — Efectuóse en el Hotel la demostración a los gobernantes electos, Dr. Marcó y Sr. Mihura, alcanzando grandes proporciones y lucidos contornos. Asistieron cerca de 200 comensales, todos entusiarizados vecinos representativos de todos los órdenes de la ciudad y adelantos.

Ofreció la demostración el señor Carlos Burgo, quien elocuentes y justicieras frases los obsequiados.

En medio de grandes aclamaciones [illegible] expresando los propósitos que [illegible] guiarán en el gobierno, en pro de los intereses de la provincia y del bienestar colectivo.

En el teatro Italia se efectuó una función en su honor.

El señor Mihura regresó a ésa, quedando el doctor Marcó para ir a la exposición, que se inaugura mañana en Victoria.

—Llegaron los doctores Telémaco Susini y Ulises Carbone.

—Caen copiosos aguaceros.

Visita del presidente al embajador Bulnes

Esta tarde, a las 2.30, el presidente de la nación, doctor Yrigoyen, acompañado por el ministro de relaciones exteriores, doctor Pueyrredón, visitó al embajador, señor Bulnes, en su domicilio de la calle Rodríguez Peña.

La visita, que fué de cortesía, se prolongó largo rato, volviendo después de ella, el presidente, a su despacho de la casa de gobierno.

EN LA CAMARA DE DIPUTADOS

ASUNTOS A TRATARSE

Quedan a la cámara de diputados solamente seis días hábiles, dentro del horario de trabajo que se ha trazado para dar término a las sesiones del actual período ordinario. El balance de su "labor constructiva" en poco ha de aumentar si se tiene en cuenta esa escasez de tiempo a la que, para coronarla debidamente, se agrega todavía el amago de una nueva discusión política, como sería la de la provincia de Mendoza, con motivo de la incidencia producida en su cámara de diputados, la que quiere derivarse ahora hacia el senado. Se trata de un plato recalentado, que dió origen ya a un debate anterior, en que se puso de manifiesto la falsa coasistencia del ataque y de la crítica para esa situación.

Pendiente de su consideración, se encuentra el asunto relativo al pedido de juicio político para el juez letrado del Chubut, doctor Arroyo, el que, por su naturaleza, no puede ser naturalmente postergado ni dejado a un lado, como viene sucediendo con tantos otros. Además, tienen preferencia votada para hoy las pensiones, a las que ha de agregarse el proyecto de ley en revisión del senado, aconsejando una prórroga de carácter general. Siempre quedarían a tratarse las nuevas solicitudes con o sin despacho favorable, a las que no comprende el proyecto.

Otra preferencia pendiente es la pedida por el doctor Beiró para el proyecto de modificar el régimen del pago de adoquinados en la capital, para el cual se señaló la sesión del miércoles próximo.

En el orden de trabajo establecido por la presidencia y aprobado por la cámara, aunque susceptible de ser modificado, en cualquier momento, figuran estos otros asuntos, en primer término:

1.o Debate pendiente sobre la legislación de minas.

2.o Despacho de agricultura, que acuerda un subsidio al congreso agrícola de Córdoba.

3.o Debate pendiente en el proyecto que modifica la ley de la Lotería nacional.

4.o Ejercicio de la procuración y arancel de escribanos.

5.o Identificación de mercaderías nacionales.

6.o Ley de la silla.

7.o Abolición del derecho de matrícula escolar.

8.o Anexión del colegio nacional central a la universidad.

9.o Balances de la universidad de Buenos Aires.

10. Escuela de capataces mineros en Chilecito.

No seguimos la enunciación, porque ella se encuadra en el programa de trabajo a que ya hemos hecho referencia.

Algunos de estos asuntos están pendientes de la consideración de la cámara, como lo decimos, y tal estado de cosas se ha producido a raíz de las repetidas y largas interpelaciones que se vienen sucediendo sin interrupción

Las comisiones anuncian todavía la presentación de nuevos despachos como el referente a la fijación del precio máximo para los artículos de consumo, que reclaman por su naturaleza una urgente sanción.

Los banqueros uruguayos

SU PARTIDA

TELEGRAMAS CAMBIADOS

En el vapor de la carrera partieron anoche para Montevideo, después de una permanencia de varios días en esta capital, los banqueros uruguayos que habían venido especialmente invitados por los banqueros argentinos, a presenciar el partido internacional de football entre las ligas bancarias de ambos países

De los distintos agasajos de que fueron objeto los distinguidos visitantes, como del brillo que alcanzaron, hemos ya dado amplios detalles. Sólo falta agregar que la despedida de anoche en la Dársena Sur reunió a lo más selecto de nuestro mundo bancario y que las demostraciones de simpatías hacia los huéspedes se pusieron de manifiesto una vez más.

El presidente del Banco de la República doctor Roca, agradeció, momentos antes de la partida, en nombre de los banqueros uruguayos, por los grandes agasajos — estas fueron sus palabras — que les habían tributado durante su estada en esta capital, de la que guardarían gratos e inolvidables recuerdos, no escapando a su imaginación que esta visita a contribuído grandemente a estrechar más las relaciones siempre cordiales de ambos países del Plata.

A continuación el doctor Gigliani en representación de la comisión de agasajos, improvisó un brillante y conceptuoso discurso, despidiendo a los distinguidos huéspedes.

Al pisar tierra uruguayo los banqueros de la nación hermana, han enviado por intermedio del señor Jorge West, gerente del Banco de la República, el siguiente telegrama, dirigido al gerente del Banco de la Nación, señor Gaspar Cornille:

MONTEVIDEO, septiembre 23. — Señor Gaspar Cornille. — Presente: El derroche de amables demostraciones [illegible] tenido la virtud de sugerirnos la impresión de que al pisar el suelo patrio llegamos de otra tierra nuestra también a la que sentímosnos sólidamente vinculados por admiración hacia su enorme progreso y por el hondo afecto hacia sus nobles hijos. Abrazos para usted y demás amigos, particularmente para su compañero señor Solveira y para el señor Heriot, decano de gerentes argentinos. — (Firmado): Jorge West.

Por su parte el señor Cornille, contestó con el siguiente telegrama.

Recibo su amable saludo que agradezco vivamente en nombre de colegas y amigos en quienes ustedes han dejado impresiones imborrables de exquisita cultura y caballerosidad que eslabonan nuevos y sólidos vínculos personales destinados a afirmar cada vez más las relaciones de pueblos hermanos.

Solveyra y Heriot me acompañan en abrazos efusivos. — (Firmado: Gaspar Cornille.

El asunto de las pensiones

DATOS INTERESANTES

Siendo de palpitante interés, dado que el congreso presta a este asunto una atención tan preferente, publicamos a continuación los datos que se refieren al monto de las pensiones graciables que paga el Estado y a la situación que se plantea frente a las sanciones que se vienen produciendo.

Caducan este año pensiones por valor de 63.765.04 pesos al mes o sea 753.180.48 al año.

El estado paga en la actualidad al mes pensiones por 335.392.56, es decir, 4.030.710.72 pesos al año.

La comisión de peticiones y poderes de la cámara de diputados ha despachado favorablemente por la suma de 158.580 pesos al año y prórrogas por 30.840. La minoría de la misma comisión sostiene en disidencia el total de esas prórrogas por 55 400 pesos, vale decir, tanto casi como tres veces más.

El senado como lo hemos informado votó favorablemente el proyecto de prórroga general que ha pasado en revisión a la cámara de diputados.

Ecos del centenario de Centra América

RESPUESTAS A LA FELICITACION DEL PRESIDENTE

Los jefes de estado de Méjico y Gutelemala han contestado al presidente de la república, agradeciendo la felicitación que les envió con motivo del centenario de la independencia de aquellos países.

He aquí las contestaciones de referencia:

Méjico, septiembre 21 de 1918.—Excmo. señor doctor Hipólito Yrigoyen, presidente de la república. — Buenos Aires. — Ruego a V. E. que acepte mis agradecimientos sinceros por saludos fraternales del pueblo y del gobierno argentino con motivo del aniversario de nuestra independencia. — V. Carranza.

Guatelama, septiembre 23 de 1918. —Excmo. señor presidente de la República Argentina. — Buenos Aires. —Tengo el honor de expresar a V. E. mi alto aprecio y profundo reconocimiento, por los sentimientos de amistad que en nombre del pueblo y gobierno argentinos se sirvió manifestarme en el aniversario de la independencia de Guatemala. — M. Estrada.

La guerra mundial

DESARROLLO DE LA OFENSIVA ALIADA

Las operaciones en Macedonia

REPLIEGUE DE LAS TROPAS ALEMANAS

(DE NUESTROS CORRESPONSALES Y DE LA AGENCIA HAVAS)

Parte oficial francés

PARIS, septiembre 23. — El parte oficial de la tarde, dice: En la región al sud de Saint Quentin, proseguimos nuestro avance y penetramos en el bosque al norte de Ly-Fontaine. Arrebatamos el fuerte y la aldea de Vendull, y nuestras tropas avanzaron hasta el Oise. Nuestras patrullas de reconocimientos hicieron prisioneros al norte del Aisne y en la Champagne hacia Butte-Mesnil. Rechazamos golpes de mano al norte del Vesle y en los Vosgos.

Parte oficial serbio

LONDRES, septiembre 23. — El comunicado oficial serbio, dice: Franqueamos el río Cerna y cortamos la líneas férreas de Uskub, Salónica, Garagsko y Prilep, líneas que constituye la red principal de comunicaciones para los ejércitos alemanes. Nuestro avance desde el día 15 del actual, alcanza ahora a sesenta y cinco kilometros de profundidad. Tanto el número de prisioneros como el botín de guerra, continúa aumentando.

Parte oficial inglés

LONDRES, septiembre 23. — El parte oficial sobre las operaciones está redactado en los siguientes términos:

Nuestras tropas efectuaron ayer y durante la noche, felices operaciones de detalle en varios puntos. Por la tarde, las tropas inglesas se apoderaron de un punto fortificado alemán defendido con encarnizamiento en las cercanías del camino de Raussoy a Bony e hicieron además unos 80 prisioneros.

Más tarde, por la tarde, un contraataque enemigo lanzado desde la granja Guillemont fué rechazado con fuertes pérdidas para el enemigo infligidas por medio de un fuego de ametralladoras y fusilería. Durante la noche otras tropas británicas efectuaron progresos en dirección a la granja de Tombois después de varias horas de rudos combates y más al norte se apoderaron de un sistema de trincheras fuertemente defendido [illegible] ra al noroeste de Venhueille, haciendo numerosos prisioneros.

Durante la noche hicimos más de cien prisioneros a raíz de un ataque local coronado por el éxito al sur de Villers-Guislain.

Al este de Gravelle las tropas británicas avanzaron en un frente de unos tres cuartos de milla al sudeste de Gravelle, haciendo sesenta prisioneros.

Al anochecer el enemigo atacó Berchaucourt, bajo la protección de una violenta barrida de artillería y penetró en nuestras líneas en un punto. Un inmediato contraataque nuestro restableció inmediatamente nuestras posiciones.

Operaciones en Macedonia

ROMA, septiembre 23. — El comando supremo dió a la publicidad el siguiente boletín sobre las operaciones del frente de la Macedonia:

En el codo del río Cerna nuestras tropas, en cooperación con la ofensiva general de los aliados, iniciaron anteayer un vigoroso avance hacia el norte, apoderándose de las primeras posiciones enemigas.

Clemenceau en el frente

PARIS, septiembre 23. — El corresponsal de la agencia Havas en el frente francés anuncia que el primer ministro, Mr. Clemenceau, pasó el día en el frente visitando los ejércitos ingleses y comprobando los actos de vandalismo cometidos por el enemigo en las regiones de Bapaume, Albert, Peronne y Ham.

Mr. Clemenceau regresó por la noche a esta capital.

Noticias austriacas

LONDRES, septiembre 23 — Comunican de Estocolmo que un telegrama de la agencia rusa enviado desde Tsarkoeselo con fecha 20 del corriente, confirma que un regimiento austriaco se amotinó en Kovno, negándose a obedecer a la orden de partir para el frente oeste. El regimiento enarboló la bandera roja y dos otros regimientos se unieron a los revoltosos oponiéndose a su partida.

El presidente Poincaré

PARIS, septiembre 23. — El presidente Poincaré salió de esta capital dirigiéndose al frente a visitar a los ejércitos.

Repliegue alemán

PARIS, septiembre 23 — Un parte oficial del ejército de oriente dice: El enemigo efectúa numerosas destrucciones hacia Gradske y en la región de Vardar y del lago Doirán incendiando estaciones, depósitos de municiones y parques de aviación.

En la parte este del codo del Cerna el enemigo empezó a replegarse.

LA EMBAJADA CHILENA

AGASAJOS SOCIALES A LOS HUESPEDES

LOS ACTOS DE AYER Y DE HOY

LA EXCURSION AL TIGRE — SE SUSPENDE EL HOMENAJE ESCOLAR

LA DEMOSTRACION DE ESTA NOCHE EN EL CENTRO NAVAL

FIESTAS A REALIZARSE

Con igual entusiasmo que en los primeros días, prosiguen los agasajos a los miembros de la embajada Bulnes, cuya presencia en Buenos Aires constituye un significativo motivo de expansión.

Pocas veces, en verdad, se ha mantenido tan latente en el alma social y popular un sentimiento de fraternidad como en esta ocasión. Y de ahí que, la terminación del programa oficial de festejos, haya servido solamente para permitir que nuestro gran mundo se dedique a atender a los ilustres huéspedes a quienes se desea hacer lo más grata posible su permanencia en esta capital.

Los actos realizados ayer son, en efecto, una demostración palmaria de este concepto. Pues adquirieron los brillantes contornos de las grandes fiestas, siendo en consecuencia, de los más importantes que en honor de la embajada se han llevado a cabo.

Por lo demás, débese consignar que la presencia de las personalidades que integran la alta representación del hermano país, ha despertado en todas partes un entusiasmo extraordinario, revelador de la cordialidad existente dentro de nuestras diversas esferas por la república trascordillerana.

He aquí el programa de las fiestas que han de efectuarse hoy, así como la crónica de las que ayer se realizaron:

El almuerzo en la internunciatura—

En la legación vaticana, se ha servido hoy a mediodía, el almuerzo con que el internuncio apostólico monseñor Vasallo de Torregrossa obsequiaba al obispo de Dodona y vicario del ejército castrense, monseñor Edwards y Salas.

Aunque de limitadas proporciones, esta manifestación resultó brillante en sus diversos aspectos, constituyendo así una de las demostraciones más significativas que se han hecho al prelado chileno.

Alrededor de la mesa, que se encontraba artísticamente adornada, tomaron asiento, además del obsequiado y del internuncio, los señores: ministro de Chile doctor Figueroa Larraín, presidente de la cámara de diputados doctor Saguier, obispo auxiliar de la arquidiócesis de Buenos Aires monseñor Alberti, los vicarios generales del arzobispado monseñores Durand y Terazzo, el provincial de los jesuítas reverendo padre Llussá, el vicario general del ejército monseñor Iselin, el auditor de la nunciatura monseñor Vagni, D. Matías Errázuriz Ortúzar y monseñor de Andrea.

A la hora de los brindis se cambiaron conceptuosos discursos, que fueron largamente ovacionados por los concurrentes.

El homenaje escolar—

Debido al mal tiempo, el homenaje escolar que debía efectuarse esta tarde a las 2 en la plaza Rodríguez Peña hubo de suspenderse.

Es muy probable que se lleve a cabo el jueves próximo, dentro del mismo programa elaborado, debiéndose en todo caso dar a conocer oportunamente el día para el cual se ha transferido.

La suspensión de este acto, restó así al día de hoy una de las fiestas de mayor trascendencia que habrían de realizarse. El presidente del consejo nacional de educación, doctor Gallardo, reunió a los inspectores de la repartición a fin de impartir las órdenes necesarias para que no se amengüe en nada el brillo de esta fiesta.

En el Centro Naval—

Esta noche se realizará en el Centro Naval el banquete que los titulares de las carteras de marina y guerra ofrecen en honor de las delegaciones militar y naval de Chile.

El acto, que asumirá suntuosas proporciones, se realizará en el salón de fiestas del Centro, que ha sido artísticamente adornado con banderas y flores naturales.

Asistirán a la demostración el ingeniero Alvarez de Toledo y doctor Julio Moreno; miembros de la embajada, general José María Bari, contraalmirante Salustio Valdez, capitán de navío Carlos Plaza, capitán de navío Olegario Reyes, coronel Mariano Navarrete, coronel Juan Pablo Bennet, capitán Aníbal Agüero, capitán Enrique Caballero y monseñor Rafael Edwards; agregado naval de Chile teniente Alberto Barbosa Baeza, agregado militar del mismo país coronel Julio Bronwell; de la armada: almirante Rafael E. Blanco, contraalmirantes Domecq García, Eduardo O'Connor, Juan A. Martín, Daniel Rojas Torres, Vicente E. Montes, capitanes de navío Moneta, Zurueta, Galíndez, Malbrán, Lau, Ugarriza, Miranda, Valour, capitanes de fragata Somoza, Trueba, Cross, Segurtary, Valladares, Nieva, Storni, Esquivel, Albarracín, Brebia, Castañeda, Cueto, tenientes de navío Herrero, Villegas, Arana, Dachárry, Pastor, Barilari, Fraga, teniente de fragata Lajous y Benavídez; del ejército: generales de división Ricchieri, Pablo, Fraga Rosendo M., Jones Ramón, Ruiz Eduardo H., Ruiz Ramón y Zeballos Federico J.; generales de

CARNET DEL VIAJERO

Temperatura de hoy a las 12 m. 12o 4 sobre 0

MUSEOS, BIBLIOTECAS Y PASEOS

Museo Nacional de Bellas Artes. — Arenales 691. Abierto todos los días de 9 a 11 a. m. y de 1 a 4.30 p. m.

Museo Nacional de H. Natural. — Perú 908. Lunes y jueves, de 12 a 6 p. m.

Museo Histórico Nacional. — Defensa 1600. Abierto todos los jueves, domingos y días de fiesta, de 1 a 5 p. m.

Museo Mitre. — San Martín 336. Abierto todos los días, de 12 a 5 p. m.

Museo Agrícola. —Santa Fe 4299. Abierto jueves y domingos, de 12 a 4 y 1/2 p. m.

Museo de Mineralogía y Geología.—Maipú 1241. Abierto al público los días hábiles de 1 a 5 p. m. (sábados de 9 y 30 a 11 y 30 a. m.)

Museo Naval. — Florida 801.—Jueves y domingos, de 1 a 6 p. m.

Museo Etnográfico. — Viamonte 430. — Martes y viernes de 1.30 a 4.30 p. m.

Biblioteca Nacional.—Méjico 564. Abierta todos los días, menos los de fiesta, de 12 a 5 p. m. y de 8 a 11 p. m.

Biblioteca Popular del Municipio. —Corrientes 1615. Abierta los días hábiles de 1 a 6 p. m. y de 9 a 11 p. m.

Biblioteca de la Facultad de Derecho y Ciencias Sociales. — Moreno 330.—Abierta todos los días hábiles, de 8 a 11.30 a. m. y de 3 a 6.30 y de 8 a 11 p. m.

Biblioteca de Policía. — Moreno esquina Cevallos. Días hábiles, de 12 a 10 p. m.

Biblioteca del Colegio de Abogados. — En el Palacio de Justicia. — Abierta los días hábiles de 12 m. a 5 p. m.

Jardín Zoológico. — Las Heras esquina Avenida Sarmiento (Plaza Italia). Abierto todos los días, de 7 a. m. a 5 p. m.

Jardín Botánico.—Santa Fe 3951. (Plaza Italia). Abierto todos los días, de 7 a. m. a 5 p. m.

ESPECTACULOS PARA ESTA NOCHE

Odeón. — (Compañía dramática francesa de M. André Brulé. — El miércoles 25, a las 9 p. m., debut de la compañía.

Coliseo. — Charcas 1190. — (Opereta italiana). "Addio Giovinezza".

Opera. — Corrientes 860. — (Drama y comedia). "La hija de Jefte"; "Servir".

Politeama Argentino. —Corrientes y Paraná. (Opera). "Prestami tua mogile".

San Martín — (Comedia española). — "De rodillas y a tus pies"; "La dama del velo negro".

Argentino. — B. Mitre 1448. — (Comedia nacional). "...Y Dios dispone"; "El sobrino de Malbrán".

Nacional. — Corrientes 960). —(Sainetes y revistas nacionales). "El cabo Gallardo"; "Amurado"; "El famoso hidalgo".

Apolo. — Corrientes 1386). (Comedias nacionales). "El santo milagroso"; "La cabrabina de Ambrosio".

Comedia. — (C. Pellegrini 242).—(Zarzuela española). Función en honor de los autores de "El calendario festivo", representándose en las tres secciones dicha obra.

Buenos Aires. — Cangallo 1053.—(Comedias y sainetes nacionales). "La gruta de Ollantay"; "El pecado original"; "Los dientes del perro".

Liceo. — Rivadavia y Paraná. — (Dramas y comedias nacionales). "El derecho de amar".

Victoria. — Victoria 1398. —(Dramas y comedia española). "Ferreol".

Avenida. — Avenida de Mayo 1222. — "La alegría de la huerta"; "La temprana"; "Los cadetes de la reina".

Florida. — Galería Güemes. — Biógrafo y variedades. — De 10 a 12 a. m., de 2.30 a 7.30 y de 8 a 12 p. m.: Exito de Mercedes Alfonso, Renée de Florigny, La Marquesita y Kennedy-Kramer.

CONCIERTO

Mañana, a las 5 p. m., en el Teatro Colón, concierto de Mr. Arthur Rubinstein.

Brigada: Giménez Antonio, Bellepiane Luis J., Vallée Tomás, Uriburu José F., Rodríguez Andrés E., Arandi Gerardo; coroneles: Belloni José, Justo Agustín P., Quiroz Pascual, Arroyo Isidro, Vacarezza J. Estéban, Adalid Nicasio F., Bortagaray Martín y vicario del ejército Isella Juan M.

Tenientes coroneles Rojo Justo P., Alfonso Felipe S., Mosconi Enrique, Pérez Colman Luis F., Valotta Guillermo, Grosso Soto Pedro, Vázquez Adolfo, Piloto Enrique; mayores Idoate Camilo, Fasola Castaño F., Uriburu José E.; capitanes Bosch Francisco, Gómez Carlos A., Casares Samuel, Lastra José M., von der Becke Carlos; teniente 1o. Hermida José.

En el acto no se pronunciarán discursos.

El paseo al Tigre—

Fué, indudablemente, la excursión

Los delegados de la municipalidad de Santiago de Chile, en compañía del intendente municipal, Dr. Llambías, y las autoridades comunales de Buenos Aires, bajo las ramas del histórico árbol de la quinta Pueyrredón, el día de su excursión a San Isidro.

realizada ayer por el embajador Bulnes y su comitiva al Tigre un hermoso paseo de imborrables recuerdos. La comisión de recepción, designada por el P. E. para agasajar a los ilustres huéspedes, había preparado esta jira en forma que los miembros de la embajada pudieran disfrutar en una tarde que resultó bellamente primaveral, de todos los halagos que ofrece al turista la vecina localidad.

A la 1.15 de la tarde, partió, pues, de la estación del Central Argentino, el convoy especial que debía conducir a los excursionistas. Y la estación en esos instantes aparecía entre el bullicioso movimiento de las toilettes femeninas y el vibrar de las risas entusiastas, como si de improviso hubiese sido invadida por un inusitado sentimiento de alegría franca y exquisita.

Al paso del tren por las estaciones, la gente se agolpaba en los andenes para aplaudir al embajador y demás personas que en él iban.

En el Tigre, entretanto, habíase congregado una numerosa concurrencia, para recibir a los expedicionarios.

Una vez desembarcados, los invitados se trasladaron al yate de los señores Noel y a los vapores Vigilante y Resguardo, que estaban esperando la llegada de la comitiva para realizar una jira a través de los canales. Esta jira se prolongó hasta las cuatro de la tarde, hora en que se desembarcó en la isla de Noel, a objeto de asistir al té que los dueños de casa ofrecían a los eminentes huéspedes.

Fué esta una fiesta bajo todo punto de vista hermosa. La mesa habíase preparado al aire libre, en uno de los más bellos rincones del parque. Y la naturaleza, ataviada espléndidamente, hacía evocar una de esas reuniones versallescas, en que el alma de las cosas parecía enunciarse en todos los detalles del paisaje.

Terminado el té, se efectuó un paseo por el parque, que dió oportunidad a que se pudiesen admirar todos los panoramas que hacen de ese sitio un lugar de ensueño y reposo.

Luego los excursionistas tomaron nuevamente los barcos que debían conducirlos al Rowing Club, donde les esperaba la comisión directiva de ese centro para agasajarlos con una copa de champagne.

Más tarde se efectuaba el regreso a la capital, en medio de los vítores entusiastas a Chile y la Argentina, y las explosiones de júbilo que despertaba la embajada de la hermana república.

A esta hermosa fiesta asistieron:

El embajador, señor Bulnes; el ministro de relaciones exteriores y su esposa Da. Julieta Meyaus de Pueyrredón; el ministro de marina y su esposa Da. Delia Gowland Buttner; el ministro de guerra; diputados chilenos D. Guillermo Pereira y su esposa Da. Isabel Irarrazábal, Arturo Alemparte y su esposa Da. Elena Polhammer; consejero de la embajada, D. Francisco Bulnes, y su esposa Da. Blanca Sanfuentes; contraalmirante Salustio Valdés; general José María Bari; agregado naval Barbosa Baeza y su esposa; Da. Blanca Pereyra de Errázuriz; don Fernando Saguier y su esposa Da. María Correa Morales; almirante Montes y su esposa Da. Segunda Melián; contraalmirante Eduardo O'Connor; D. José Luis Cantilo y su esposa Da. Josefina de Achával; D. Matías Errázuriz y su esposa Da. Josefa de Alvear; Da. Hortensia Aguirre de Leloir; Dr Angel Galiardo y su esposa Da. Dalmira Cantilo; coronel Bortagaray y su esposa; D. Enrique de Anchorena y su esposa; Da Ercilia Cabral Húnter; don Luis Quirno y su esposa Da. Laura Gómez Aguirre; D. Carlos de Olazábal y su esposa Da. Ana Teresa Ortiz Basualdo; D. Domingo Schóo y su esposa Da. Evangelina Obligado; D. Carlos Noel y su esposa Da. Josefina Acosta; D. Luis M. Ocampo y su esposa Da. Gabriela Acosta; D. Norberto Láinez y su esposa Da María Elina Peralta Alvear; D. Alfredo Zemboraln y su esposa Da. Justa Dose; D. Alejandro Gowland y su esposa Da. María Carlota Peralta Alvear; D. Raimundo Undurraga y su esposa Da. Dora Nazar; D. Benjamín Nazar Anchorena y su esposa Da. Salud Arana.

Srtas. Carmela Correa Bulnes, Adriana Lyon Vial, María Justa Pueyrredón, Victoria Aguirre, Beatriz Gallardo, Josefina Cantilo, Susana Peralta Alvear, Adelaida y Oresia Ayerza, Marta Leloir, Josefina de Errázuriz y Sara y Nora Montes.

Señores: coroneles chilenos Mariano Navarrete y Juan Pablo Bennett, capitán Enrique Caballero, teniente Plaza, subsecretario de relaciones exteriores, Dr. Molinari, Luis Izquierdo, Jorge Silva Joacham, Felipe Silva, cónsul de Chile señor Maqueira, don Alfonso Ayerza, Martín Noel, Mariano Demaría, el ilustre huésped, jefe de la embajada, doctor Bulnes, y don Pedro O. Luro, que cerró el ciclo de los discursos.

Los periodistas chilenos—

El escritor don Armando Donoso y el subdirector de "El Mercurio", don Joaquín Lepeley, en compañía de varios periodistas argentinos, efectuaron ayer en la tarde, una excursión a las islas del Tigre.

Los hermanos de la familia periodística permanecieron toda la tarde en la vecina población, regresando al anochecer muy complacidos de su jira.

Hoy se dirigieron a La Plata algunos de los periodistas chilenos que se encuentran en esta ciudad, a objeto de conocer y visitar las diferentes obras públicas de la capital de la provincia.

Los huéspedes fueron acompañados por una delegación del Círculo de la Prensa, designada para asesorarlos en su excursión.

En La Plata, el Círculo de Periodistas local, les ofreció un almuerzo en el Jockey Club, que resultó una demostración de amplia camaradería y compañerismo.

Los excursionistas regresaron a esta ciudad en las primeras horas de la noche.

Paseo a la estancia San Juan—

El miércoles próximo, si acaso no se presentan inconvenientes de última hora, se efectuará una jira a la estancia San Juan, del señor Pereyra Iraola.

Constituirá esta excursión un atrayente paseo, que permitirá a los ilustres huéspedes disfrutar de las delicias de un día de campo.

A más de los miembros de la embajada y sus familias, asistirán algunos ministros de estado, las autoridades comunales y un grupo representativo de familias de nuestra aristocracia.

El almuerzo realizado hoy en el domicilio del internuncio apostólico Monseñor Vasallo de Torregrossa, en honor de la embajada chilena

Los excursionistas almorzarán en la estancia, realizando después una jira por las diferentes dependencias de la misma.

Regresarán a la capital en las últimas horas de la tarde.

Excursión al puerto—

De acuerdo con lo que hemos anunciado, mañana temprano se llevará a efecto la excursión por el puerto que en compañía de los ministros de relaciones exteriores, de hacienda y de obras públicas realizará el eminente hombre público y embajador de Chile Dr. Gonzalo Bulnes.

Participarán también de esta excursión la mayoría de los miembros de la embajada y diversas personalidades y funcionarios que han sido invitados.

La jira se llevará a cabo temprano, a fin de que los eminentes visitantes, puedan presenciar el faenamiento de los animales.

Fiesta en la casa del señor del Solar

Promete alcanzar vastas proporciones la fiesta que en honor del embajador Bulnes y su comitiva preparan don Alberto del Solar y su esposa doña Felicia Dorrego de del Solar.

Consistirá ésta en un banquete, seguido de una recepción a la cual concurrirá lo más representativo de nuestros salones.

El embajador—

A pesar del mal tiempo, el embajador de la hermana nación trasandina, salió esta mañana temprano de su alojamiento, para realizar una excursión por la ciudad.

Regresó a mediodía a su casa donde almorzó, recibiendo después varias visitas.

Tanto la señora de Bulnes, como su hijo menor se encuentran ya repuestos de la dolencia que les aquejaba.

Adhesión del telégrafo nacional—

Adhiriéndose al homenaje a Chile, según lo ha comunicado la dirección técnica al director general de correos y telégrafos, se ha establecido en comunicación telegráfica a Santiago con Punta Arenas por medio de las líneas argentinas que siguen el recorrido de Mendoza, Buenos Aires, Costa Patagónica y Cabo de las Vírgenes, únicas que permiten establecer esta relación, lo que significa un acontecimiento por ser la primera vez que comunica la capital del país vecino con aquella ciudad austral, producido precisamente en momentos que se suponen difíciles para el telégrafo, en virtud del movimiento huelguista que había trastornado nuestros servicios.

La distancia salvada corresponde a una extensión de cinco mil kilómetros aproximadamente.

Ecos de la visita a San Isidro—

En la excursión realizada a la quinta del general Pueyrredón, en San Isidro, los delegados de la municipalidad de Santiago de Chile, como lo informamos oportunamente, desearon ser fotografiados, bajo las ramas del árbol histórico, donde frecuentemente conferenciaban San Martín, Pueyrredón y Guido para acordar la formación de la expedición libertadora a Chile y el Perú.

El doctor Llambías, acompañado de los principales funcionarios municipales y la comisión de vecinos caracterizados de San Isidro que recibió a los delegados chilenos, rodeó a estos para satisfacer su deseo, tomándose la fotografía que reproducimos.

El doctor Llambías ha dispuesto que sea ella ampliada para ofrecer un cuadro artístico al municipio de Santiago.

Visita a la intendencia—

A invitación del intendente municipal, doctor Joaquín Llambías, la delegación municipal de Santiago de Chile visitará mañana las dependencias e instalaciones del palacio municipal.

Las tropas inglesas en Palestina

VISTAS CINEMATOGRAFICAS

La legación de la Gran Bretaña ha organizado — con films ofrecidos para la emergencia por la British Society — recibidos directamente de Inglaterra y tomados sobre los campos de batalla, una interesante exposición cinematográfica que tendrá lugar esta noche en el Palace Theatre.

En ella se darán a conocer los movimientos de las tropas británicas en la Palestina, desde su llegada hasta la fecha.

Esta fiesta que se ofrece a los israelitas residentes en la metrópoli ha despertado verdadero interés y de antemano se descuenta el éxito que ha de lograr así en su parte de "público", como en la faz moral de la exhibición.

Asociación "El Magisterio"

EL ACTO DE AYER

Como lo habíamos anticipado, se efectuó en la necrópolis del Oeste, el acto de la inauguración de las obras del nuevo panteón, que esta antigua y meritoria asociación de maestros, fundada en el año 1896, ha resuelto construir.

Con este motivo se había congregado a la hora mencionada numerosísima concurrencia, constituída en su mayoría por el personal directivo y docente de las escuelas, autoridades escolares, inspectores técnicos, etc.

Las primeras gestiones para la realización de esta nueva obra efectuáronse a mediados del año pasado a raíz de lo resuelto por una asamblea de asociados sobre la construcción inmediata de un nuevo panteón. El existente, habilitado en el año 1907, resultaba ya insuficiente para llenar las necesidades del número de asociados, siempre en aumento y que en la actualidad es de cerca de 2000.

Adquiriése el terreno necesario—un tablón entero—por espacio de 50 años. Posteriormente se iniciaron las tramitaciones para obtener la cesión del mismo a perpetuidad, lo que se consiguió más tarde de las autoridades comunales.

El valor total de las obras, incluyendo el terreno, oscila alrededor de 80.000 pesos. Por el momento y teniendo en cuenta el costo excesivo de los materiales, se ha determinado la construcción del panteón, exceptuando la parte superior de la capilla.

Para allegar los fondos necesarios se realizó una suscripción entre el personal de las escuelas, el que merced al apoyo que en todas partes se le ha prestado, ha obtenido un resultado por demás halagüeño. Esta suscripción se prosigue aún en algunos distritos escolares con el mismo éxito.

En el acto realizado ayer hizo uso de la palabra el presidente señor Pedro Carimati, de cuyo discurso extractamos los siguientes párrafos:

"La asociación "El Magisterio" que tengo el honor de presidir, y que el 19 de septiembre celebrara el 22 aniversario de su existencia, robustecida por el aliento vivificador de causas propiciatorias que la impulsan por vías del progreso, hacia la realización del bien y del deber, llega en esta hora solemne, al través de larga y fecunda jornada a este lugar sagrado, santuario del silencio y de la muerte, para colocar la piedra fundamental, en el pedazo de tierra donde ha de levantarse el nuevo panteón, que auna en un sentimiento común de ayuda mutua, un símbolo y una ofrenda eterna de solidaridad y de amor.

"El eficaz y generoso concurso de todos su asociados, puesto al servicio del bien común, nos ha permitido, señores, la honrosa oportunidad de celebrar el 22 aniversario de su fundación con este acto edificante y alentador por todos los conceptos, pues él nos significa de una manera elocuente que nuestra asociación encamina por rumbos seguros, el pensamiento central que forma su programa de principios hacia felices y prósperos destinos.

"Por la naturaleza del valor de la obra trascendental que realiza; por el espíritu siempre creciente de solidaridad que la anima, por la grandiosidad del ideal que persigue, sintetizado en el lema que ostenta como un digno blasón en su bandera de combate tendida como túnica bendita sobre el dolor y la desgracia, ha de seguir, a medida que el tiempo avance, sin obstáculos y sin violencia, por el cauce natural que le tracen los acontecimientos venideros, si ellos se inspiran como hasta a hora, en firmes propósitos de beneficencia gremial.

"Y ya que la misión que nos ha traído a este sitio, siendo muy digna y muy santa no deja de ser en cierto modo evocadora de hondas tristezas que siempre llevan el alma hacia la meditación de los grandes misterios eternos, permitidme que os pida un homenaje de reverente recuerdo y consideración en holocausto de nuestros muertos queridos como un acto póstumo de piadosa memoria".

Ferrocarril a Jachal

UNA NOTA AL DIPUTADO DEL VALLE

El director de LA EPOCA, diputado nacional D. Delfor del Valle, acaba de recibir el telegrama siguiente:

Señor director de LA EPOCA, diputado Delfor del Valle. — Capital federal: Teniendo conocimiento cámara diputados tratará presupuesto acordado gobierno suma millón y medio pesos, empezar trabajos ferrocarril Jáchal, los abajo firmantes, sin distinción partidos, representación pueblo trabajador, anhelante progreso, con inmensas riquezas naturales, que serán su día más bello florón nuestra república por sus minerales, riquezas subsuelo que atesora tantas energías para industria y comercio moderno, acuden su valiente, progresista diario y digno director haga propaganda intensa, decidida, eficaz, favor un pueblo que hace treinta años viene pidiendo sin resultado amparo gobiernos.

Será una gloria para personas cuyos nombres quedarán grabados eternamente en el corazón de los jachalleros, que consigan el triunfo definitivo, que para Jáchal es de vida o muerte de oir el silbido de la locomotora signo de progreso de los pueblos cultos.

Saludan al señor director: César Torres, Patricio López, José M. Peñaloza, F. Bravo, Augusto D. Lucero, Laureano López, Rafael García, Antenor Flores, Arnobio Flores, Gabriel Zeballos, Jorge Avila, Atanasio Bravo, Domingo Belirle, S. Broyard, D. Varela, F. Godoy, César Baigorri, C. Rodríguez, Sixto Clavel, Luis Rochis, Arcadio Juamallen, P. Baigorri, Saulo Rivero, Santiago Funes, Julián Balmaceda, Primitivo Baigorri, Héctor Toro, Juan de Dios de Baca, Antonio Rivero, Tomás Sulzer, Ramón Martínez, Francisco Pompanello, Fco. 2o. Plaza, Rivera Rogelio, Cipriano Núñez, Antonio Cuelli, Darío Lucero, Zoilo Rivera, H. Strerman, Diógenes Vaula (hijo), Andrés Rivero, J. B. Baigorri, Argentino Quiroga, Raúl Baca, José Baca, Ramón Baca, Salomón Saso, Arturo Bravo, Justo López, S. Roco, Agustín Castillo, Argentino Almeida, Fernán Figueroa, Segundo López, Ricardo Dojarti, Juan Garramuño, Romeo Balmaceda, Julio Balmaceda, José Onfivero, Arturo Varela, Roberto Cano, Antonio Yáñez, Domingo Ortiz, Moisés Cano, Arturo Varela, Isaías Cano, Isaías Simain, Humberto Cano, S. Tejado, Francisco Leal, Salvador Manrique, Lucio Alday, Juan Caballero, Melitón Illañes, Laudino Vega, Julián Páez, Ramón Baca, Pedro Tejado, Antonio Páez, Joaquín Ares, Darío Lucero, José Cibeira, V. M. Alcayaga, Pedro Quiroga, M. Páez, Carlos Arocena, Eugenio Tejada, Juan Vera, P. Flores, José Almazán, Alfredo Rico, Guillermo Spinosa, Jesús Ceballos, Nemesio Hidalgo, A. Hidalgo, N. Monardes, R. Stampiz, N. Ortega, César I. Orcado, J. Arévalo, E. Landa, R. Rodríguez, R. Veragua, L. Aveta, N. Hernández, P. Carpia, L. Monardes, R. Agüero, J. Bollador, A. Carrizo, A. Carmur, A. Flores, fiestas italianas, conbgkq TAOINND A. Hernández, S. Ferreyra, F. Pizarro, D. Araya, J. Pizarro, L. Manrique, A. Alcayaga, C. Carrizo, C. Romero, J. Palesman, R. Stolzing, R. Dávila, B. Pérez, J. García, P. Manrique, A. Monerdes, P. Figueroa R. Bruno, S. Jacomo, J. Jacomo, Nicolás Nieto, S. Villa, F. Manrique, P. Espejo, C. Figueroa, M. Cabanay, S. Quiroga, B. Romero, N. Irribarren, J. Núñez, R. Ceballos, Pedro Valdez, Adilón Atanez, P. García, M. Valdez, C. Vega, A. Castillo, F. Rivero, F. Karkl, Z. Karkl, R. Morales, S. Alba, L. Aballoy, E. Varela, Calixto Arnael, Salvador Garres, doctor Doncel, Flavio Cáceres, Dino Moreno, siguen 300 firmas.

PROFILAXIS CONTRA LAS ENFERMEDADES INFECTO CONTAGIOSAS

UN BUEN PROYECTO

En la crónica parlamentaria que correspondió a la última sesión del senado, dimos cuenta de la presentación del proyecto de ley del doctor Torino, tendiente a arbitrar los medios necesarios para hacer viable una campaña profiláctica seria y eficaz en todo el país contra las enfermedades infecto-contagiosas. A tal objeto se crean laboratorios bacteriológicos en las provincias para el estudio y análisis de los productos animales y vegetales del consumo y de las aguas, los que a su vez estarán provistos de sueros y vacunas; se paga una indemnización en plazo perentorio por la ropa u otros objetos de propiedad privada que deban ser destruídos, proveyéndose de técnicos para la vacunación obligatoria y finalmente se termina la construcción del instituto de sanidad de Salta para ser habilitado al servicio.

Bastó al autor del proyecto demostrar con la estadística en la mano la pavorosa cifra de la mortalidad producida por esas enfermedades, siempre en aumento, para que el senado comprendiendo en todo su valor el alcance de la iniciativa, le prestara inmediata aprobación.

El Aceite Condal

Purísimo de oliva, está consagrado por el público, de exquisito paladar, como el más puro y refinado aceite de oliva que se vende en la República.

UNICO IMPORTADOR

Fernando Sanjurjo - ALSINA 1000

Algunas objeciones más bien de forma que de fondo, no llegaron a atacar la consistencia y alta inspiración de la iniciativa que tuvo, como lo decimos, una sanción favorable. Esta actitud honra al senado que pone de manifiesto el interés con que encara la solución de problemas tan imperiosos y adjudica un bien ganado laurel para su autor, distinguido profesional que vela con cariño por la salud del pueblo, poniendo a su servicio su inteligente actividad y celo.

El mejor y más justo elogio es la bondad del proyecto reconocida y apreciada con el voto de la cámara y la mayor satisfacción para el doctor Torino será la de haber hecho una obra social y humanitaria, de cuyos resultados si llega a convertirse en ley, se encargará de demostrarlo la misma estadística de mortalidad que le ha servido de base para su fundamento.

Escuelas agrícolas provinciales

UN PROYECTO DE LEY INCONSULTO

La legislatura de la provincia de Buenos Aires tiene a estudio de la comisión respectiva un proyecto de ley presentado recientemente por un miembro de aquel cuerpo, sobre creación de una "escuela de lechería y agrícola-ganadera, de capataces rurales", disponiendo para su instalación una suma básica de cuatrocientos mil pesos moneda nacional. Según dicho proyecto, la enseñanza será "generalizada", abarcando estudios de agrotecnia, agricultura general y especial, arboricultura, mecánica agrícola, ganadería, zootecnia, veterinaria práctica, industrias auxiliares de la granja, etc., etc. Establece asimismo que el gobierno deberá adquirir para dicho establecimiento una extensión de trescientas hectáreas en un radio de cien kilómetros de la ciudad de La Plata, haciendo, por lo tanto, caso omiso de la condición diferencial de la zona.

En los círculos agronómicos este proyecto ha dado lugar a críticas fundamentales, que aconsejan su desaprobación o su retiro. En efecto, está plenamente comprobado, que la "especialización" es el medio más eficaz de hacer efectiva y útil la enseñanza agrícola. Se ha demostrado hasta la evidencia, que en materia agronómica — ciencia compleja — los estudios deben ser clasificados de tal suerte que favorezcan la preparación del especialista formado en escuelas "regionales". De ahí la necesidad de intensificar el plan que ha comenzado a poner en práctica la dirección general de enseñanza agrícola del ministerio de agricultura de la nación, creando escuelas: de lechería, de arboricultura, de sacaritecnia, de viticultura, etc., para formar verdaderos arboricultores, enólogos, especialistas en fin, en abierta oposición a la enseñanza enciclopédica.

En los Estados Unidos de Norte América, se ha llegado a subdividir de tal modo la especialización que existen hoy establecimientos para preparar peritos en maíz, otros en trigo, y así para cada cultivo agrícola de amplios horizontes.

En el trabajo publicado: "La enseñanza agrícola en la República Argentina", por Miguel Angel Tobal, (editado en 1910), se consignan fundamentos que confirman el método especialista como el más eficaz.

El proyecto de ley aludido debió inspirarse en estas conclusiones experimentadas ya en todos los países avanzados del mundo, concretándose a crear una "escuela de lechería modelo", con un programa amplio, de acuerdo a la última palabra de esta industria; pero no un establecimiento de agricultura y ganadería, de enseñanza general, donde se enseña de todo y el egresado al fin no sabe sino superficialidades. Es utópico aspirar a formar profesionales que dominen la maquinaria agrícola, dirijan una trilla, injerten árboles frutales y diagnostiquen una enfermedad parasitaria o chiptogámica. Es mucho pretender, y "el que mucho abarca poco aprieta", según el clásico refrán. Por otra parte, si las provincias comienzan a crear por su cuenta, escuelas agrícolas, se desnaturaliza la dirección de la enseñanza de la agricultura nacional, que, para su mejor desenvolvimiento, debe depender de un mismo engranaje hoy a cargo del ministerio de agricultura de la nación. Así opinan los autorizados profesionales en la materia, y los que se han ocupado en nuestro país de estas cuestiones que requieren meditación y conocimientos especiales. Los autores: Huergo, Fynn, Tobal, Amadeo, Estrada y otros, llegan a esa conclusión en sus trabajos publicados, muchos de los que son informes oficiales.

Si el proyecto de ley bonaerense se concretara a crear una escuela de lechería modelo, la iniciativa merecería la más entusiasta aprobación. La idea del legislador, en el caso expresado, ha sido ya prevista, desde que, en la provincia de Buenos Aires existe una escuela de industrias rurales que prepara capataces: la escuela "Nicanor Ezeiza" de Coronel Vidal, que depende del gobierno bonaerense. Plásmese en esta escuela el programa del proyecto de ley aludido, pero no se disponga la creación de otro establecimiento similar. Hágase una escuela buena, modelo, eficaz, y no varias regulares, deficientes. Y no se olvide en las iniciativas del legislador el consejo profesional, experimentado, guía y norte de las obras constructivas.

Sociedad Rural Argentina

EXPOSICION NACIONAL DE GANADERIA

CONTINUACION DE LAS VENTAS

DIVERSAS INFORMACIONES

Prosiguieron durante el día de hoy las ventas de reproductores Shorthorn a galpón, con un interés tan sostenido como en los días anteriores.

LAS VENTAS DE HOY

No. 242, exps. "La Candelaria", de Manuel Fraga, $ 2800, comp. J. F. Arechávala.

No. 241, el mismo, $ 1500, Antonio Hinda.

No. 243, de "El Rincón, de A. T. Bell, $ 3200, Albión Land Comp. Ltda.

No. 244, de "La Cuadrada", de S. Blausson, E. Arduino.

No. 245, de "Dos Lomas" de Juan Balestra, $ 2000, Agustina L. de Sansinena.

No. 246, de "La Criolla", de Arturo J. Diehl, $ 6000, M. Errázuriz.

No. 247, el mismo, $ 1800, Pedro Laclau.

No. 248, de "San Juan", de L. Pereyra, $ 3300, Héctor Cobo.

No. 250, el mismo, $ 3000, R. Gaviña.

No. 252, "Las Rosas", de Eduardo Healy, $ 9000, Ramos Mejía y Bengolea.

No. 253, el mismo, $ 11.000, Casimiro Galli.

No. 255, "La Dolores", de J. M. Imaz e hijo, $ 1800, suc. Juan Marull.

No. 257, el mismo, $ 2700, D. Haristeguy.

No. 256, el mismo, $ 2400, César Adrogué.

No. 258, de "San Gregorio", de G. Villafañe e hijos, $ 7000, Degregoris Hnos., en comisión.

No. 259, el mismo, $ 4700, Agustín Rimoldi.

No. 260, el mismo, $ 4900, suc. C. Reinos.

No. 261, "Las Palmas", del coronel de Urquiza, $ 4100, R. Brown Hnos.

No. 262, de "San Antonio", de Juan P. Hearne, $ 1400, César Adrogué.

No. 266, de "Chapadmalal", de Martínez de Hoz, $ 8400, A. Suberbrue.

No. 265, el mismo, $ 3400, A. Anchorena.

No. 267, de "Santa Clara", de William Angus, $ 6500, Boero Hnos.

No. 268, de "El Inca", de P. y G. Hughes, $ 4400, Eugenio Alvear.

No. 269, del mismo, $ 2800, M. Errázuriz.

No. 272, de "La Josefina", de Pedro T. Pagés, $ 12.000, comp. Faustino Ripamonte.

No. 271, del mismo, $ 4000, A. M. Haguiar.

No. 270, del mismo, $ 5300, Dr. Mariano Loza.

No. 274, del "Espartillar", de Alberto de Bary, $ 4000, Carlos E. Fiache.

No. 275, del mismo, $ 3000, Mihura Hnos.

VENTAS DE AYER

Publicamos a continuación, en forma completa, los resultados de los remates de ayer:

De la cabaña "Aurora", de Juan B. Boero — Box número 210, segundo premio en la 6a. categoría, en pesos 35.000, a Raúl C. Etcheverry; núm. 211, mención, en 7.000, a José María Saravi.

De la cabaña "Santa Aurelia", de Bartolomé Ginocchio e hijos—Núm. 201, tercer premio, en 40.000, a Lorenzo Goñi.

De la cabaña "San Juan", de Leonardo Pereyra — Núm. 249, cuarto premio, en $ 9.500, a Ricardo Bosch.

De la cabaña "San Vicente", de Adolfo G. Luro — Núm. 204, quinto premio, en $ 5.500, a Juan Lalor.

De la cabaña "Chacabuco", de Chapar Hnos.—Núm. 200, en 3.500, a Bernardo Irayzos.

De la cabaña "Tatay", de Samuel B. Hale Lda.—Núm. 202, mención, en $ 7.000, al doctor Rafael Arana.

De la cabaña "San Marcos", de Duggan Hnos. — Núm. 205, en pesos 5.700, a Rafael de Oliveira Cézar.

De la cabaña "El Retiro", de la sucesión de N. Vivot — Núm. 208, mención, en $ 7.000, a Galo Llorente (en comisión); 207, en 4.000, a Juan Frázer; 206, en 3.600, a Grumbaum Hnos.; 209, en 3.100, a Gustavo Ferrére.

De la cabaña "Mari Huincul", de Domingo, Pablo y Adolfo Olivera Lda.—Núm. 212, en $ 2.700, a F. Ferrelli.

De la sociedad anónima "China Lauquen"—Núm. 239, en $ 3.500, a E. L. Pallet.

De la cabaña "Sittyton", de C. E. y B. Duggan.—Núm. 214, mención, en $ 6.000, a Juan Cavagna; 215, mención, en 4.100, a Santiago O'Farrell.

De la cabaña "Santa Inés", de José N. Drysdale — Núm. 213, en pesos 3.000, a Héctor Cobo; 219, en 2.600, a Cipriano Dutroc.

De la cabaña "La Plata", de F. y A. Idoyaga Molina — Núm. 217, en 1.600 pesos, a Julián Lalor.

De la cabaña El Cantor de F. Bonadeo — Núm. 221, mención, en pesos 4200, a Juan Lalor.

De la cabaña San Juan, de José M. Malbrán — Núm. 222, en $ 3500, a Pedro Busquet; 223, en 2200, a N. Berisso; 224, en 2800, a Etcheverry y Gastelú.

De la cabaña San José, de Fernando Wirsch — Núm. 119, en $ 1900, a Miguel García; 229, en 2800, a Mendes Goncalves; 230, en 2100, a Alejandro Guers; 231, en 2000, a Julio Maquiera; 232, en 4000, a Ayasture y Rasmase; 233, mención, en 5000, a Samuel Ortiz Basualdo.

De Estancias Cecilio López Ltda. —Núm. 225, mención, en $ 7000, a Enrique Santamarina.

De la cabaña Las Acacias, de Carlos C. Olivera e hijos. — Núm. 226, en $ 3000, a Gaviña.

De la cabaña La Esther, de Nicolás Bruzone e hijos — Núm. 237, mención, en $ 16.000, a Enrique Santamarina; 238, en 3000, a Juan Harguindeguy.

De la cabaña Dos Marías, de Leonardo Palacios — Núm. 240, en pesos 3300, a Etcheverry y Gastelú.

De la cabaña La Candelaria, de Manuel Fraga — Núm. 126, en pesos 6000, a Enrique Santamarina.

De la cabaña El Inca, de P. y G. Hughes — Núm. 138, en $ 7000, a A. Luro de Sansinena; 137, en 2700, a Gelson y Francaba.

De la cabaña San Ramón, de Ramón A. López Lecube — Núm. 166, en $ 2600, al doctor Mariano Loza; 226, en 3500, a Enrique Santamarina; 227, en 3500, a Juan Frazer; 228, en 3000, a Dutroc y Larralde; 225, en 3500, a Domingo Arbide.

De la cabaña La Dolores, de José María Imaz e hijo — Núm. 181, en 2500, a Antonio H. Inda.

$ 6.90 El Par — **Precio único, cualquier Modelo**

CALZADO DE LUJO ULTIMA MODA

Zapatos para señora, en potrillo charolado, calidad superior, que recomiendo muy especialmente.
Gran surtido en calzado para criaturas, niñas y niños, en LIQUIDACION.
Los pedidos del interior mandarán 0.20 para flete.

J. ALTIERI Av. de MAYO 615

Situación militar en los frentes occidental y oriental

Una sola frase bastaría para resumir la situación en la fecha: todas las ofensivas emprendidas por los aliados están en vías de éxito favorable.

En efecto; mientras los divisionarios alemanes se esfuerzan, en los emplazamientos de la línea Hindenburg, por contener la incontrastable presión de los regimientos anglo-franco-norteamericanos, los búlgaros se demuestran incapaces de cubrir la línea del Vardar, que es como si dijéramos el vestíbulo de la frontera serbia; y el mejor ejército de Turquía, el que combate en Palestina, guardián de la soberanía otomana en la Tierra Santa, queda reducido a una masa atolondrada de combatientes que, en su quebranto, esta vez definitivo, sólo se preocupan de conseguir una puerta de escape que los libre de la bien urdida red con que el general Allenby los envuelve.

Tal es, en sustancia, el concepto de conjunto, dimanante del tenor de los últimos comunicados oficiales.

Entrando, por vía de ilustración, en algunos pormenores, lo que al punto solicita nuestra atención es el estado actual de las operaciones en torno de Cambrai y St. Quentin.

En torno de esta última plaza se han realizado avances bastante marcados, que puede decirse renuevan el trazo de la línea aliada de la época en que llevó adelante la anterior ofensiva el general Ipelle, allá por [illegible] de 1917, en momento de lanzarse el ataque contra las líneas de la Champaña.

La plaza de St. Quentin, evacuada por los civiles, por orden del estado mayor alemán, es presa de las llamas. Esto equivale, de parte de los alemanes, al reconocimiento de la indefensibilidad de ese sector. Su caída en manos de los agresores es, por consiguiente, caso ya descontado; y sería inmediata si el general Debeney la atacase a fondo, en vez de proseguir la maniobra de rebasamiento que lleva a cabo por el sur, manteniéndose en contacto, por la izquierda, con las tropas de Rawlinson.

La operación local en desarrollo tiene por objetivo inmediato la ciudad de Moy, límite del anterior avance francés, y punto que domina importantes vías de comunicación, cuyo desposeimiento sería fatal para las tropas alemanas que se sostienen en St. Quentin. Al mismo tiempo, la caída de ambos emplazamientos significaría la más vehemente amenaza contra Ribemont, núcleo de vías férreas, caminos y canales, necesarios para la retirada de las fuerzas del sector inferior, como Le Catelet es clave de la del sector superior, entre St. Quentin y Cambrai.

La campaña del Woevre se limita por el momento a combates parciales, motivados por las incursiones de los norteamericanos hasta las líneas enemigas, de las cuales regresan con prisioneros alemanes y austriacos; pues, como es sabido, la monarquía dual, a pesar de hallarse en tan malas condiciones de efectivos, y de necesitar urgentemente el auxilio de sus aliados: en vez de obtenerlo, se ha encontrado obligada a acceder al pedido de refuerzos que le formula el imperioso aliado.

Mientras tanto, el general Pérshing ha mandado suspender el bombardeo contra Metz. En realidad no tiene importancia táctica llevar la destrucción al seno de la ciudad. El aporte de cañones de largo alcance, de marina y de costas, tiene, en la mente del general norteamericano, otro objeto: destruir los fuertes Kronprinz, Wagner, Alvensteppen y demás que circundan el recinto: y dominar las vías férreas, cuyo empalme en Conflans será, probablemente el objetivo de una próxima agresión de los aliados.

Es muy posible que este ataque preceda a otro, indicado por las circunstancias actuales y por los precedentes de 1917: el de las líneas de la Champaña. Y para ello es del mayor interés cortar a los alemanes el mayor número de vías de comunicación entre los diversos sectores de su frente actual y del ulterior.

Es de creer que este propósito prime, en el pensamiento del mariscal Foch, sobre el más obvio e inmediato de posesionarse de determinadas plazas, ya virtualmente dominadas. El acarreo de la gruesa artillería a los más avanzados emplazamientos posibles exige un compás de relativa espera, que, al mismo tiempo, se traduce en cuantioso y estéril desgaste del enemigo batido en una serie de combates seccionales.

El aspecto de la ofensiva desarrollada en Macedonia y Serbia por el general Franchet y d'Esperey autoriza todo optimismo. Ha sido breve y eficaz el juego de esa maniobra, cuyos resultados a tenor de los comunicados oficiales, confirman nuestras previsiones. El flanco derecho de la sección franco-serbia ha llegado al Vardar, amenazando lateralmente a Negatín; es decir, realizando exactamente la maniobra que le atribuímos al iniciarse la ofensiva. El copo va a cerrarse. Y va a ser doble: al oeste y al este.

Las fuerzas aliadas, al mismo tiempo que interceptan el ferrocarril de El Doirán a Uskub,—línea de retirada búlgara — encajándose en el desfiladero de Demirkapou: empujan al enemigo desde Guevgeli hacia el norte, en dirección a dicho desfiladero. Exactamente análoga operación hace la caballería serbia, por el valle occidental del Cerna, hacia el desfiladero de Babuna. Las tropas búlgaras en retirada, en la zona comprendida entre ambos desfiladeros, sobre el Vardar, van a recibir de frente el ataque inminente de los aliados por Negotín, sobre Velés. Si la moral se quebranta en el repliegue, los búlgaros están, así, a punto de un desastre. La maniobra de Franchet d'Esperey está brillantemente concebida, y sus fuerzas la ejecutan con admirable gallardía.

Otro tanto cabe decir del rápido triunfo alcanzado por el general Allenby en Palestina. Con apoyo de las fuerzas árabes comandadas por el rey de Hedjaz, que operan a la derecha de las colecticias aliadas: ha copado, casi por completo, a las deshechas divisiones turcas. El comunicado oficial anuncia la captura de diez y ocho millares de prisioneros, cercados desde el mar por la infantería aliada; y desde el Jordán, por la caballería. Nazareth y las orillas del Tiberiades están en poder de las avanzadas aliadas. Los vencidos perdieron ciento veinte piezas de artillería.

MAPA DE LAS OPERACIONES EN PALESTINA

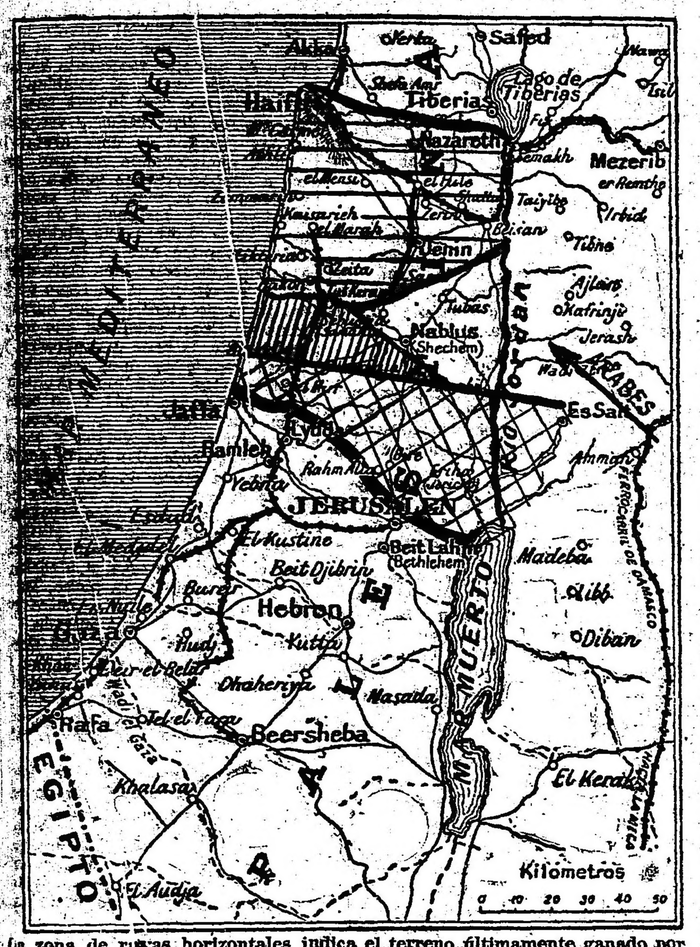

La zona de rayas horizontales indica el terreno últimamente ganado por los aliados, hasta el Jordán.
La flecha al este del río, señala el progreso de las tropas árabes procedentes del Hedjaz, y que cooperan con los aliados.

La historia de la mujer bandido

Nuevas referencias sobre Etta Place

CARTA DE UN EX COMISARIO

Recientemente hemos publicado en estas columnas, transcribiéndola de las de "El Liberal", de Madrid, la historia de una famosa mujer bandido denominada Etta Place, quien, según se decía, había hecho a este país teatro de sus desmanes por los años de 1913 a 1915.

Como las hazañas que el colega madrileño contaba de Etta Place eran demasiado resonantes para que entre nosotros hubieran pasado inadvertidas, dábamos a entender, en el breve comentario que precedía a la crónica en cuestión, que en la historia de Etta Place había puesto una dosis de imaginación excesiva el narrador de sus aventuras.

No obstante, firmada por un ex comisario, recibimos ahora una carta en la que se insertan diversas referencias sobre la misteriosa mujer.

Según nos informa nuestro corresponsal, Etta Place figuró en la crónica policial de Buenos Aires, con otro nombre hacia 1911 "como ladrona de tiendas y gallinas".

En esta capital se enamoró de uno de nuestros jóvenes de mejor sociedad con el que vivió amigablemente dos años, presentando una conducta excelente. En julio de 1912 fué abandonada por su amante, contra el que realizó una tentativa de asesinato, sin consecuencias. Un año más tarde residía en la calle 18 de Julio, de Montevideo, donde por última vez celebró una entrevista con su antiguo amante.

Por último se trasladó con su banda de ladrones al departamento de San Pablo, donde dió mucho trabajo a la policía en 1914, y, sin duda, después fué cuando emprendió la jira por el viejo continente, donde el cronista de Madrid logró obtener noticias suyas.

Asociación española de S. Mútuos

LAS ROMERIAS

Favorecidas por el tiempo espléndido y la excelente temperatura de la tarde, se realizaron ayer en el Pabellón de las Rosas las romerías españolas organizadas, según se sabe, para conmemorar el 61 aniversario de la Asociación Española de Socorros Mutuos.

Como de costumbre, asistió a las romerías una multitud alborozada y bulliciosa que en los intervalos del baile se esparció por las diversas atracciones allí ubicadas, celebrándose mucho también los números de variedades desarrollados en el teatro allí improvisado.

Las romerías continuarán el domingo próximo y ese día se verificará igualmente el almuerzo popular organizado con el mismo objeto que todas las fiestas análogas. Para ese banquete han sido retiradas ya la mayoría de las entradas, esperándose que alcance éxito y proporciones extraordinarias.

LA LLUVIA

ZONAS FAVORECIDAS

Durante las últimas 24 horas cayeron lluvias ligeras en puntos aislados en Entre Ríos y en el sur de Santa Fe. Hoy el tiempo está algo nublado en puntos en Buenos Aires y en Entre Ríos y bueno en las demás regiones.

Prevalecen vientos suaves del rumbo norte en las provincias del este y del rumbo sur en las regiones del oeste.

La temperatura ha subido en casi todas partes encontrándose más o menos normal en Buenos Aires y en las regiones centrales.

La presión atmosférica está bajando en todas las regiones.

He aquí los avisos de lluvia recibidos por la oficina meteorológica nacional:

Buenos Aires: Cortínez 1.

Santa Fe: Casilda C. A. 3, Rosario C. A. 1.

Entre Ríos: Basavilbaso T. P. 3, Colón 4, Col. Celina 3, Concordia M 3, Domínguez 12, El Retiro 7, Gilbert 2, González (L.) T. P. 4, Gualeguay M. 4, Gualeguaychú T. P. 1, Hernández 1, Laroque T. P. 5, Libaros 4, María Grande 6, Paraná T P. 2, Pueblo Racedo 4, Rocamora 2, Rosario Tala T. P. 2, Seguí 4.

MUNICIPIOS BONAERENSES

AMENAZA DE ACEFALIA TOTAL

El presidente del comité de la Unión Cívica Radical de la provincia de Buenos Aires, doctor Isaías R. Amado, nos pide que hagamos llegar a noticia de los correligionarios las observaciones que sugiere un proyecto de ley.

Se ha presentado en esta semana por el poder ejecutivo de la provincia, un mensaje a la legislatura, en el que se manifiesta que no ha podido darse cumplimiento a la disposición contenida en el art. 45 de la ley electoral vigente, en cuanto manda que el penúltimo o último domingo de diciembre el concejo deliberante se reuna y proceda a sortear los tres ciudadanos que deberán componer cada mesa receptora de votos para las elecciones del año siguiente. Se ha incurrido en esta omisión, según expresa, a causa "del estado anormal de orden institucional en que se encontraba la provincia".

Añade el mensaje que "las municipalidades, de acuerdo con lo dispuesto en el art. 104 de la ley citada, deberán convocar para el último domingo de noviembre próximo a elección de renovación de sus miembros, acto "que no podrá llevarse a cabo" por no haberse llenado aquel requisito".

Sostiene que "la ley electoral y disposiciones dictadas con posterioridad a su vigencia sólo prevé el caso para los partidos cuyas municipalidades se encuentren en acefalía, encomendando la tarea del sorteo de las mesas receptoras de votos respectivos a la junta electoral.

Para subsanar lo que estima una deficiencia, presenta un proyecto de ley por el cual se declara subsistente para el corriente año la disposición contenida en el art. 46 de la mencionada ley electoral, es decir, que el sórteo de las mesas receptoras de votos se practique por las municipalidades en el último domingo de octubre o en el primer domingo de noviembre, siendo entendido que, donde existe comisionado ese sorteo lo practique la junta electoral.

Como el proyecto se ha presentado por el ministerio de gobierno, resulta inconcebible la desorientación a que puede llegarse, con un procedimiento tan extraviado como el que se inicia, a base del desconocimiento de las leyes vigentes.

No hay tal omisión, ni el sorteo para las elecciones de este año deben hacerlo las municipalidades, ni corresponde que la legislatura se ocupe del proyecto del poder ejecutivo. El caso está perfectamente previsto en el artículo 8 de la ley de 24 de marzo de 1915, que suplió deficiencias de la ley electoral general. Ese precepto dice textualmente: "Cuando un distrito electoral esté en condiciones de elegir sus autoridades comunales y sólo faltaren las mesas receptoras de votos, el poder ejecutivo solicitará de la junta electoral el sorteo de ellas. Para hacer estas designaciones, la junta deberá tener presente lo que establece el art. 44 de la ley electoral". (Condiciones de los sorteados).

El art. 10 de la misma ley de 1915, agrega todavía que "las mesas que se designen por la junta para elecciones municipales, sólo servirán para éstas y no para elecciones de diputados y senadores".

Es evidente que el poder ejecutivo de la provincia de Buenos Aires ha tomado un camino completamente extraviado, que hace creer que no conoce la existencia de la ley que recordamos de 1915.

No es exacto que la junta haya de sortear las mesas solamente para los municipios en acefalía, sino para todos aquellos que pueden elegir, en que solamente faltan las mesas, porque no debe sacrificarse lo fundamental que es la elección, por una razón de mera forma, cual es el sorteo de esas mesas.

El procedimiento que debe seguirse es el que indicamos a continuación:

1o. El poder ejecutivo retirará su proyecto, dando las razones que le plazca.

2o. El poder ejecutivo se dirigirá inmediatamente a la junta electoral, para que tenga tiempo de ejecutar la fuerte labor, pidiéndole, en virtud de lo dispuesto en los arts. 8 y 10 de la ley de 24 de mayo de 1915, que practique el sorteo de todas las mesas electorales para todos los distritos de la provincia, tengan o no tengan comisionados, fundándose en que tal sorteo no pudo hacerse el año anterior en razón de estar intervenida la provincia, y no existir municipalidades constituídas.

3o. Sin perjuicio, la legislatura no debe complicarse, ni aceptar responsabilidades en el camino desviado que se inicia, y en vez de discutir el proyecto de ley del señor gobernador (si es que no la retira), deberá redactar una minuta de comunicación haciéndole saber la existencia de aquella ley, el concepto claro que contiene y cuál es la verdadera ruta que ha de emprenderse. Se le debe hacer presente que la desorientación puede llevar a la acefalía total de los municipios, de lo cual responderá solamente el poder ejecutivo que ha perdido la senda verdadera. Se caería en una evidente subversión institucional, con todas las comunas bajo el régimen de los comisionados. (Arts. 5 y 6 de la constitución nacional).

4o. Las municipalidades constituídas cuidarán de cumplir lo dispuesto en el art. 45 de la ley electoral vigente, sorteando las mesas receptoras de votos para las elecciones del año siguiente.

Esta es la única solución legal que habrá de seguirse, cualesquiera sean las razones de otro orden, que hayan prevalecido para iniciar un temperamento tan extraviado.

Unión Cívica Radical

Convención de la Capital

La reunión de esta noche

Para esta noche a las 8 y 30 han sido citados los miembros que componen la convención de la capital, a efecto de tratar varios asuntos que están a la orden del día.

Conferencias para hoy

CIRCUNSCRIPCION 11

En Río Bamba y Corrientes, a las 8 y 30 p. m. Oradores: candidatos a concejales doctores Leopoldo Bard y José Antonio Amuchástegui, y el doctor Enrique M. Olivieri.

LAS CONFERENCIAS DE AYER

Circunscripción 2.a

Ante un público numeroso, que superó las mejores esperanzas, se realizó ayer por la tarde la conferencia pública organizada por el comité de la sección 2.a, San Cristóbal Sud, en el Parque de los Patricios.

Inició la serie de los discursos el candidato a concejal, Dr. Leopoldo Bard, quien, con la facilidad de expresión que le es característica, explicó el alcance y la importancia de la ley de elecciones municipales y terminó refiriéndose a una serie de iniciativas que tiendan a favorecer la sanción de ordenanzas apropiadas.

A continuación habló el señor Gregorio García, y por espacio de media hora mantuvo el interés de los oyentes, detallando la obra que realizarán los concejales radicales que sostiene el partido.

Finalmente, el doctor Miguel del Rivero pronunció un entusiasta discurso recordando pasadas campañas del radicalismo, y poniendo de manifiesto los sanos propósitos que los animan al ocupar un cargo pública que no tiene renta, para trabajar por la felicidad del pueblo.

Al terminar, los oradores fueron aplaudidos.

Circunscripción 6.a

Se llevó a cabo anoche, en las calles Castro Barros y Belgrano, la conferencia organizada por este comité abriendo el acto el señor Ricardo Aimó, quien disertó de una forma elocuente sobre diversos tópicos, todos ellos importantes; que fueron escuchados con interés por el público.

Después hablaron otros oradores, refiriéndose a cuestiones de actualidad, siendo todos muy aplaudidos.

CIRCUNSCRIPCION 10a.

Después de practicado el escrutinio definitivo de las elecciones de renovación, efectuadas en la sección 10, Balvanera Sud, las nuevas autoridades han quedado constituídas en la forma siguiente:

Presidente, Dr. Juan B. Bottinelli; vice 1o., Enrique Colombo; id 2o., Dr. Virgilio A. Lasca; id. 3o., Miguel A. Guido; secretario general, Benito Stefanelli; secretarios: José Giannattasio, Dino Dallatana, Vicente Stella, Enrique Ursini, Roque J. M. Stefanelli, Angel Ortiz de Elguea; tesorero, David Dondero; pro, Manuel Domenichelli; bibliotecario, Osvaldo Bolotta; delegados: Saturnino J. García Anido, Juan Lombardo, Andrés F. Ventre; suplentes: E. Bouverat, Pedro Giorgi, Diego García; convencionales: diputado nacional teniente de navío Lauro Lagos, Martín Cires Irigoyen, Antonio Cichetti; 50 vocales y 25 vocales suplentes.

CIRCUNSCRIPCION 20

Subcomité Alvear

En Esmeralda y Córdoba, a las 9 p. m. Oradores: Pedro Ballesteros, J. Amuchástegui y otros.

PALACIO DE JUSTICIA

SENTENCIA DEL Dr. COLOMBRES

Cobro de pesos

El juez doctor Fernando Colombres, por la secretaría Rocha, falló hoy el pleito que sigue don Domingo Sampietro contra la sucesión de don Amadeo Sampietro, sobre cobro de pesos, condenando a la parte demandada al pago de la suma de 2.800 pesos, con sus intereses y sin costas.

CONDENA

El juez del crimen doctor Racedo, por la secretaría Twaites Lastra, falló en el proceso que se sigue contra Carlos Ferrari o Tafetti o Beltrán, alias "Carlitos", italiano, de 27 años de edad, soltero, mecánico, por robo, aplicándole 5 años de penitenciaría.

SUCESIONES

En el juzgado de turno a cargo del doctor Uladislao Padilla se han iniciado en la semana pasada los siguientes juicios testamentarios y ab intestato:

Secretaría del doctor Castillo Quesada: María del Carmen Méndez y Méndez, Santiago Cansa.

Secretaría del doctor Bollini: Encarnación Belmonte de Aguirre, Domingo Battistesa, Miguel Etchegoyen, Salvador Alfonso, Celestino Capotilupo.

Secretaría del doctor Fox: José Jozzani, Adolfo M. Rodríguez, Emma Guerra Alegre, María Botta de Olivieri, Trinidad López de Morales, Eugenio Jolimano, Vicente Curcio, Luis Agustín Bado, Carlos Giachino, Alberto Montesani, Antonio Bassi, Bartolomé Cora, Marcos Gini, Tomás Paradiso, Juan Deluchi, Pedro Spadano, Martín Francino, Lorenzo Gaminara, Angel Ghioldi, Juan José Gómez García.

Secretaría Dr. Saguier: Isolina Alvarez de Osorio, Juan Picinino, Donato Mileo, José Caviglia, Fernando Telaret.

En el juzgado del Dr. Bunge, secretaría Alsina: Josefa Bengolea de Riva, Victoria Peri de Pinasco, María Parravicini de Albónico, Julio Alvarez, Orlando Magnetti, Juan Pinasco, Antonio Beverna, Eduardo Pinasco y Luciano Glaquinto.

Juzgado Dr. Lagos, secretaría Dr. Beretervide: María Fyan de Shaud.

Sociedad Eugénica Argentina

A propósito de la fundación de la Sociedad Eugénica Argentina, el profesor Víctor Delfino, académico correspondiente de las Academias Real de Madrid y Nacional de Río de Janeiro, ha recibido de su colega el doctor Clemente Ferreira, miembro de la Academia Internacional contra la Tuberculosis, de Berlín, presidente de la Liga Antituberculosa de San Pablo (Brasil), una carta, fechada en esta última ciudad, en agosto próximo pasado, de la cual transcribimos los siguientes párrafos:

"Estimado colega y amigo, profesor Víctor Delfino: Qué puedo decir acerca del asunto tan actual e interesante, que trata superiormente en su bello artículo "Por la raza y por la patria"?

Si, en el sentir de James Devon, es casi una utopía intentar obtener una colectividad perfectamente sana, encuentro que, al lado de los esfuerzos providenciales y de los recursos para perfeccionar los medios para combatir la enfermedad y de evitar los factores morbiorgánicos, hay bastante lugar y más que meridiana oportunidad para que paralelamente se desenvuelva el programa social y civilizador del mejoramiento continuo de las generaciones sucesivas, del perfeccionamiento gradual de las razas, modificando las diversas circunstancias adversas, removiendo elementos nocivos y realizando condiciones favorables con ese noble y levantado objeto.

La eugenia tiene en vista esa preocupación superior — que actualmente está a la orden del día— de desafiar las atenciones, los cuidados y la actividad de los poderes públicos, de los sociólogos, de los filántropos, puericultores y humanitaristas, convencidos al fin, de que es menester hacer en favor de la especie humana, lo que desde hace ya tanto tiempo se realiza en pro de la pecuaria en el campo de la veterinaria.

Al lado de la medicina preventiva que evita la enfermedad, la cual así como lo pone de manifiesto Lindsay, si de un lado reviste el carácter selectivo extinguiendo los individuos mal constituídos, de otro tiende a la degradación y degeneración de los mismos; es por la higiene que reconoce los agentes etiológicos, las causas patológicas, apartándolas y anulándolas muchas veces; en compañía con la puericultura y la preservación infantil, que, según la frase de Sergi, suministrando el niño sano asegura el adulto robusto, porque el niño es el padre del adulto, como muy bien dice Saleeby; en solidaridad de fines y de acción, yérguese la ciencia de Galton — la eugenia — la cultura racial, que es una de las modalidades de la puericultura intrauterina y preconcepcional más amplia y más eficiente, según la concepción de Apart.

No tiene como debe tener la nueva ciencia o arte, el carácter áspero y radical del ideal espartano, ni se auxilia con la supresión de los débiles, la eliminación de los frágiles y menos aptos, el proceso lacodomio, pues juiciosamente como lo proclama Salseby, el competente eugenista inglés, la eugenia es algo más que la simple práctica de la selección de Darwin.

El ideal de los eugenistas, dice Luciano March, es tender hacia el progreso de las razas, sin dejar desfallecer los sentimientos que son la flor de la humanidad y sin permitir tampoco que enmohezca la sensibilidad, que es su fruto. El buen eugenista,—continúa ese autor,—no puede en modo alguno despreciar los esfuerzos del puericultor o del pediatra para salvar al niño débil, desvalorizar el alcance de los cuidados puestos en juego para preservar a los que nacen frágiles y dotados de poca resistencia, para resguardar y restablecer a aquéllos a quiénes la negligencia y la miseria de las madres, ponen en peligro de vida y precipitan las condiciones de baja resistencia.

Como enseña Giuseppe Sergi, abstrayendo de la herencia patológica la normalidad del hombre adulto, podríase obtener prodigando a la infancia todos los medios que la ciencia y la experiencia de la vida ofrecen y justifican, la lactancia materna, investigaciones para descubrir los gérmenes iniciales de las enfermedades y tentativas para impedirles desenvolvimiento, acompañando a la niñez hasta la cesación de los peligros que la acompañan y hasta la adolescencia, con el mismo criterio y los mismos fines.

El modo de nutrición, el régimen alimenticio, constituye una cuestión esencial para el niño, repercutiendo sobre el adulto, y la nutrición defectuosa de los progenitores, ejerce una influencia notoria sobre el valor y la vitalidad de la prole, conforme resulta de los experimentos de Houssay sobre las gallinas.

Los factores medios, nutrición, habitación, gozan de influencia decisiva como factores disgenésicos o sugénicos, de acuerdo con la orientación higiénica a que obedecen; de ahí el papel de la medicina preventiva, de los preceptos y reglas higiénicas como adyuvante del arte eugenético.

Samuel Dixon, el gran higienista americano, enseña que para producir hijos vigorosos es necesario y esencial que ambos progenitores estén bien constituídos, no debilitados por ejercicios físicos o mentales excesivos, o por cualquier enfermedad crónica, la lepra, la tuberculosis, el cáncer, etc.

Tampoco debe casarse un hombre, dice el mismo sabio, sino en una familia con una historia de razonable longevidad, libre de enfermedades hereditarias y no debe unirse con una mujer aventajada en edad, muy superior a la suya, delicada, débil o que padece de cualquier deformidad hereditaria, ni tampoco sujeta a convulsiones o epilepsia.

La edad más favorable es de 24-25 años en el hombre y de 19-20 en la mujer.

Los principales factores disgenéticos son, las toxemias-alcoholismo, tabaquismo, morfinismo, arsenicismo, hidrargirismo,—las infecciones crónicas, tuberculosis, sífilis, paludismo profundo;—la consaguinidad morbosa, cuyos desastrosos efectos han sido puestos en evidencia por Davesport.

La herencia morbosa sintetiza una pléyade de influencias disgenésicas y debe ser tenida muy en cuenta, porque, como muy bien dice Pearson, el individuo es producto de la herencia.

En la Argentina estaba el terreno preparado, pues, desde 1915, a solicitud de la importante y laboriosa asociación "Eugenic's Record Office" de Wáshington, el ilustre colega a quien me dirijo, ya tan familiarizado con este género de estudios y cogitaciones, había constituído una comisión consultiva de nombres laureados de sabios argentinos para representar a esa progresista república en el 2o. congreso internacional de Eugenia, a realizarse en Nueva York.

Es, pues, más que propicio el momento y más adecuada la hora actual para que, aprovechando el material, estudios y datos ya realizados y reunidos, emprender la grandiosa y benemérita cruzada en pro de la eugenización de la raza argentina, en favor de la desintoxicación de las raíces biológicas del pueblo de esa culta república, de la valorización y robustecimiento del país amigo".

Tal movimiento social por una causa tan noble y preciosa, ennoblece, dignifica sus patrióticos promotores, y estoy seguro que la clase médica, los estadistas, políticos, administradores, puericultores e higienistas, concurrirán en masa y llenos de entusiasmo y devoción, a engrosar las filas de la nueva sociedad, imprimiéndole vigor, prosperidad y resistencia, de manera a facultarle la realización plena del programa sanitario, económico y social que desarrolla para la solución del absorbente y complejo problema de la regeneración física y moral de la humanidad".

LA INDUSTRIA NACIONAL

Festeja en estos momentos de confraternidad el triunfo de nuestro progreso industrial, vendiendo trajes sobre medida, de ricos casimires NACIONALES de pura lana, a $ 48

SANCHEZ Y CIA.
CALLAO Y CORRIENTES

Conmemoración del XX de Septiembre

LA MANIFESTACION DE AYER

EXITO DE LOS ACTOS REALIZADOS

Según ya informamos ayer parcialmente, la manifestación realizada por los italianos en conmemoración del 20 de septiembre obtuvo el más completo éxito.

Su desfile a través de la calle Callao resultó de un aspecto imponente y al llegar al Parque Japonés, punto terminal de la manifestación, pudo apreciarse bien la magnitud de la misma, pues todos los alrededores del parque, con su extensión, quedaron materialmente cubiertos de gente.

En el Parque Japonés—

La gran afluencia de público hizo que el acto organizado en el Parque Japonés no pudiera empezar sino bastante más tarde de lo anunciado, descontando que cuando la manifestación llegó al local del parque dentro de éste hormigueaba ya una multitud considerable que se había apresurado a encontrar ubicación cómoda.

En la terraza del teatro Romano, en asientos preparados al efecto, tomaron asiento el ministro de Italia comendador Cobianchi, el cónsul del mismo país, señor Nagar y las principales autoridades de la colonia.

Después de la ejecución de los himnos nacionales argentino e italiano, que levantaron una animación extraordinaria, tomó la palabra el capitán Gino Bandini, quien, no obstante su delicado estado de salud, pronunció un fogoso discurso alusivo a la fecha, que fué acogido por el auditorio con entusiastas aplausos.

El capitán Bandini se extendió en brillantes períodos sobre la significación de la jornada histórica del 20 de septiembre, eslabonando hábilmente aquellos acontecimientos con los actuales y teniendo acentos de rara elocuencia para ponderar el esfuerzo hecho por Italia.

Cabeza de la manifestación

El discurso del señor Bandini fué prolongadamente ovacionado.

A continuación hablaron los señores Roberto Giusti, por el comité de la juventud; José Martinolli y Santiago Nocetti, delegados de la Liga argentina pro aliados, y por último, el señor Juan Rolleri.

Todos ellos fueron muy aplaudidos.

La banda municipal, que amenizó el espectáculo, ejecutó un selecto repertorio, que contribuyó al éxito del espectáculo.

Hasta las primeras horas del anochecer permanecieron los manifestantes en el Parque presenciando diversas atracciones, que se desarrollaron en el teatro Romano, y otros números de variedades.

El banquete popular de La Boca—

Como habíamos anunciado, se realizó anoche en la sociedad Bomberos Voluntarios de La Boca, el banquete popular que estaba presidido por el capitán Gino Bandini.

Trancurrido el acto en medio de la mayor animación, amenizado por varias orquestas, al llegar el momento de los brindis tomó la palabra el señor Orestes Liberti y en un apropiado discurso ofreció al capitán Bandini la medalla de oro que en homenaje a su valor le cedía la colectividad italiana.

El capitán Bandini, no sin emoción, improvisó una brillante alocución de agradecimiento al par que de entusiasmo patriótico por la causa de Italia.

La brillante peroración fué muy aplaudida.

Después tuvo lugar la ceremonia de entregar las medallas de oro y bronce a los bomberos que habían cumplido 25 y 5 años de servicio, respectivamente. En esta forma fueron premiados los bomberos Jerónimo Cerviño y Santiago Ageno, con medalla de oro, y Pedro Mamberti, Juan Caretino, Plácido Benvenuto, Nicolás Buriando, Américo Carbonari y Juan Dellagiovanna, con medalla de bronce.

A cada entrega sonó en el vasto salón un largo aplauso, prolongado durante varios minutos.

Por último, pronunciaron discursos, que fueron muy aplaudidos, los señores José Martinoli y Alfredo L. Palacios.

Imprenta-Litografía
Encuadernación
Fábrica de libros en blanco

PAPELERIA COMERCIAL DE AMERICO CERINI

UTILES PARA ESCRITORIO

CANGALLO 687

U. T. 3050, Avenida
C. T. 930, Central

AMERICO CERINI
Sucesor de CERINI & MATIENZO

Hasta agotar los 5000 Pares solamente

Este modelo de botín es el mejor calzado garantido contra la humedad, cosido doble, suela indestructible.

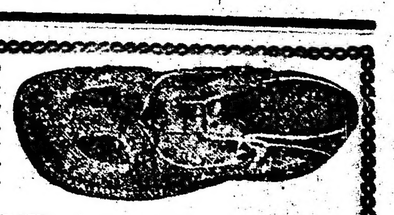

$ 8.50 el par
Núms. 38 al 46

Los pedidos mandarán $ 0.40 para flete :: ::

a $ 4.90 el par
Núms. 25 al 37

J. Altieri

Sandalias inglesas

Núm. 16 al 24. . $ 1.90
Núm. 25 al 28. . " 2.50
Núm. 29 al 33. . " 2.90
Núm. 34 al 37. . " 3.50

Cangallo 461 y Av. de Mayo 615

EL CIGARRILLO DE CALIDAD
DEALES
20 cts

LA GUERRA MUNDIAL

Frente occidental

Combates en La Bassée y otros sectores — Avance francés al sur de Saint Quentín.

PARIS, septiembre 23 — El siguiente es el contenido de los comunicados oficiales:

Al sur de Saint Quentín ensanchamos nuestras posiciones al este de Hinacourt y By, Fontaine.

Llegamos a los bordes occidentales de Vendeuil, más al sur.

Al norte del Aisne rechazamos tres contraataques de los alemanes en la región septentrional de Allemant y ganamos terreno al este de Sancy. Tomamos aquí prisioneros.

Rechazamos dos contraataques de los alemanes en el frente del Vesle.

Nuestros destacamentos penetraron en las líneas alemanas de la Champaña y la Lorena, regresando con prisioneros.

LONDRES, septiembre 23. — El War Office expidió las siguientes informaciones sobre la jornada de ayer:

El ataque emprendido por el enemigo al noroeste de La Bassée de que se daba cuenta en el comunicado de hoy, no fué intensificado y nuestra posición no ha cambiado en ese punto.

En el resto del frente hubo combates locales que han mejorado nuestras posiciones al sur de Villers-Guislain, en la zona meridional y en las cercanías de Zillebeke, en la septentrional.

Al noroeste de Saint-Quentín, durante la noche, nuestras tropas renovaron su ataque al este de Epehy, y progresaron de nuevo, apoderándose de la pequeña granja de Priel y de otros puntos fortificados.

Tomamos prisioneros en el curso de las operaciones realizadas en ese sector.

Al sur de Villers-Guislain, un ataque local del enemigo fué rechazado. Durante la noche, nuestras tropas adelantaron su línea en ese sector y tomaron varios prisioneros.

Ayer, el enemigo atacó nuevamente en Moeuvres. Nuestras fuerzas hicieron algunos prisioneros y mejoraron sus posiciones.

Al norte del Scarpe, en las cercanías de Gavrelle, las tropas de la Gran Bretaña hicieron avanzar su línea en un frente de dos millas, tomando prisioneros.

Más al norte rechazamos anoche una incursión de los alemanes al O. de Acheville.

Esta mañana, el enemigo atacó nuestras posiciones al noroeste de La Bassée y el combate continúa en ese punto

NUEVA YORK, septiembre 23.— El estado mayor alemán publicó ayer este comunicado:

Al oeste de Fleurbaix y al sur de Havrincourt, rechazamos unos ataques parciales de los británicos.

También repelimos unas fuertes acometidas del adversario al norte del Scarpe.

En una operación realizada por nuestras tropas, cerca de Moeuvres, tomamos 45 prisioneros.

Después de los infructuosos ataques parciales que dieron las tropas británicas durante los dos últimos días, ayer lanzaron de nuevo un gran ataque unido, siendo su propósito romper nuestra línea en las cercanías de Cambrai.

Bajo la protección de un denso fuego de artillería, de redoble, la infantería británica, acompañada de carros de asalto, y con la cooperación de los aviadores, acometió por la mañana temprano entre el bosque de Gouzeaucourt y Hargicourt. Durante la noche del 19 al 20, en previsión de un ataque del enemigo, nosotros habíamos trasladado nuestra defensa en campo abierto a Epehy, a las antiguas posiciones británicas.

Cuando entre Villers-Guislain y Bellicourt, el enemigo, en formación escalonada profunda, se lanzó desde el terreno alto contra nuestras líneas, fué recibido por el fuego preparado de nuestra artillería, ametralladoras y fusilería. El ataque se quebrantó delante de nuestras posiciones.

Después de un cañoneo preparatorio, muy violento, el enemigo renovó el ataque en una segunda tentativa, la que tampoco tuvo ningún éxito. Por más que las tropas británicas penetraron en la parte del sudeste de Villers-Guislain y en la granja de Quennemont, fueron rechazadas por un contraataque inmediato.

En las últimas horas de la tarde y durante la noche el adversario hizo un recio fuego de artillería, seguido nuevamente de violentos ataques que rechazamos.

Ayer fué especialmente un día de éxito para nuestras tropas en la fuerte lucha que mantienen en el frente occidental. Los cazadores alemanes, los regimientos de caballería, los regimientos de la Prusia oriental y de la occidental, de Posen, de la baja Silesia, de Westfalia, del Rin y de Baviera, y las tropas de la guardia infligieron a las fuerzas británicas una seria derrota en todo el frente de sus ataques, donde sufrieron muy graves pérdidas. La principal parte en el éxito completo que tuvimos ayer corresponde a la artillería.

Entre el Ailette y el Aisne, la actividad del cañoneo continuó dentro de límites moderados, reanimándose, sin embargo, por la noche temprano, al emprenderse violentos ataques parciales al este de Vauxaillon, en la granja de Vauraine y al norte y al oeste de Vrailly.

Frente oriental

Los serbios se aproximan al ferrocarril de Uskub. — Las avanzadas aliadas ante Negotin. — Los británicos en Nazareth.

NUEVA YORK, septiembre 23. — El estado mayor serbio publica este comunicado:

Las tropas serbias se hallan a distancia de cuatro millas del ferrocarril de Uskub a Salónica, el cual es la principal línea de comunicación para el abastecimiento de las fuerzas austro-alemanas que se oponen al ejército franco-británico a la derecha de la posición de los serbios.

Avanzamos ayer doce millas y media en dirección al norte. Nos encontramos actualmente a varias millas al norte de Kavadar. Hemos apresado doce cañones.

Llegan continuamente al frente enemigo refuerzos germano-búlgaros.

PARIS, septiembre 23. — El estado mayor del ejército de Salónica envía este comunicado:

Las tropas aliadas realizaron ayer un nuevo avance de más de quince kilómetros.

Los aviadores bombardean al enemigo sin cesar, atacando con sus ametralladoras a las fuerzas enemigas en retirada.

Hemos tomado numerosos prisioneros, entre los que figura un teniente coronel.

Los habitantes de los pueblos aclaman a las tropas serbias a su llegada.

Las tropas franco-serbias han quebrantado la resistencia de las guardias búlgaras en el macizo de Drancheviso. Pasaron hacia el norte más allá de Voyarci y Karvadar y llegaron al Vardar en las cercanías de Negotin y Demir Kapon.

El número de prisioneros y de cañones que caen en nuestro poder va en aumento.

Los serbios se apoderaron de un grupo de batería de montaña completo y de una batería de piezas de 205 milímetros.

Las tropas aliadas se hicieron dueñas de Chaniste y Orie.

Las fuerzas franco-helénicas continúan progresando en combinación con los serbios al norte y al nordeste del macizo de Dzena.

ROMA, septiembre 23. — El ministerio de guerra dió a la publicidad este comunicado de fecha de ayer:

En Albania, al oeste de Fieri, y en el valle del Janica se libraron combates de patrullas en los que tomamos prisioneros.

NUEVA YORK, septiembre 23. — El estado mayor austriaco publicó el comunicado siguiente:

En Albania, en el sector de la costa, hemos rechazado nuevos ataques de los italianos.

LONDRES, septiembre 23. — El gobierno británico publicó ayer este comunicado:

Anoche, a las 9, las fuerzas de infantería de nuestra ala izquierda, girando sobre su izquierda cerca de Bir Afur, a cinco millas al nordeste de Tul-Keram, habían alcanzado la línea de Beit Dejan (a cinco millas al sudeste de Nablos), Bret, Samaria y Bir Afur, arrojando delante de ellas al enemigo por el oeste del camino de Jerusalén a Nablos, en los brazos de nuestra caballería que operaba hacia el sur de Jenin y Beisan.

Otras columnas enemigas trataron en vano de escapar en el valle del Jordán hacia Jisf Ed Damieh, que estaba siempre en posesión de las tropas enemigas. Esas columnas sufrieron grandes pérdidas por el ataque de nuestros aeroplanos, que desde baja altura las hostigaban continuamente con sus bombas y el fuego de sus ametralladoras.

En las cercanías del lago Tiberiades unos destacamentos de nuestra caballería retienen a Nazareth y los pasos del camino y de la vía férrea sobre el Jordán en Jisr Mejame.

Hemos contado ya 18.000 prisioneros y 120 cañones apresados.

Frente austro-italiano

ROMA, septiembre 23. — El ministerio de guerra dió este comunicado:

Dos columnas enemigas atacaron la saliente de la cota 703 del Dosso Alto, al sur de Nago, que estaba guarnecida por tropas checo-eslovacas. Estas defendieron la posición con un valor admirable.

El ataque envolvente de la primera columna fué quebrantado y rechazado.

En el ataque frontal de la otra, el enemigo sentó pie en la cota 703, de la que fué al punto rechazado por la guarnición y las tropas de refuerzo, sufriendo pérdidas gravísimas.

Recuperamos también el puesto de vigilancia avanzado de esa posición, restableciendo la situación por completo.

Al norte del monte Tomba, aniquilamos a una pequeña guardia enemiga, tomando algunos prisioneros.

NUEVA YORK, septiembre 23.— El estado mayor austriaco publicó el comunicado siguiente:

Ayer, en el Dosso Alto, nuestras tropas de asalto dieron un ataque de sorpresa en una sección de trincheras, defendida por legionarios checo-eslovacos, habiendo sufrido la mayor parte de la guarnición la suerte que merecía.

Por lo demás, en numerosos puntos del frente italiano se han librado combates entre fuerzas exploradoras.

En Rusia

ESTOCOLMO, septiembre 23. — Después de una defensa de dos días realizada por la clase trabajadora de la población, Bakú ha caído en poder de los kurdos y turcos, que llevan a cabo masacres entre el pueblo.

Los edificios e instalaciones petrolíferas de la ciudad han sido entregados a las llamas.

TOKIO, septiembre 23. — Según las últimas informaciones recibidas de Siberia, Blagovestschensk está en poder del partido bélico y reinan el saqueo y el asesinato. El jefe bolsheviki ha sido asesinado.

El gobernador chino de Hei-Ho ha comunicado a la ciudad que a menos que la seguridad pública sea restablecida, serán enviadas tropas chinas para ocuparla militarmente.

En Irkutsk las autoridades checas han arrestado a los empleados de la Cruz Roja sueca, porque sospechan que aquellos funcionarios han estado trabajando en favor de los intereses alemanes.

La influencia germana en el Turkestán está decayendo; los checos antimaximalistas, en unión de los japoneses, se encuentran a unas 150 millas de Havarovsk, y siguen avanzando rápidamente.

Información General

CIRCULO PUNTANO

Esta asociación ha renovado sus autoridades, quedando constituídas en la siguiente forma:

Presidente, doctor Rafael Sedano Acosta; vicepresidente, doctor Florencio Pereyra; secretarios, Isidoro Zalazar Pringles y Rufino Tejerina; tesorero, Arturo R. Sangiovanni; protesorero, Raúl Figueroa; vocales: doctor Juan A. Oribe, Olegario Maldonado, Amadeo Pena, Oteniel R. Leiva, Humberto Podetti, Domingo S. Cámara, Luis H. Patiño y Carlos Domeniconi.

PERIODISMO

LA REVISTA DE LAS INDUSTRIAS ELECTRICAS Y MECANICAS

Acaba de aparecer el número correspondiente al mes de septiembre de esta interesante publicación, con el siguiente sumario:

Trustificación del comercio de exportación; Industrialización del alcohol; Apuntes relativos a la industria argentina, por Eugenio C. Noé; Reglas normales británicas de ingeniería (continuación); Sobre contadores para corriente eléctrica, por Luis J. Sidler; Principales abreviaturas que se usan en electricidad, por M. K. R.; Selección y empleo de las escobillas de carbón; Rotura de taladros; Engranajes ajustables; Fabricación de piedra esmeril; Compás con alargadera ajustable; Energía para campanillas anunciadoras; Freno y embrague para máquinas tejedoras; Contador eléctrico monstruo; Notas industriales; Winnipeg; La moderna organización industrial; El automóvil, depósitos de carbón en los cilindros; El kerosene como combustible para automóviles; El desarrollo de una gran industria; Intensidad luminosa necesaria en los faros de los automóviles; El motor de combustión interna, etc.

"REVISTA DEL PLATA"

El número 103, recién aparecido, de esta hermosa revista, está consagrado a los estudiantes con motivo de la fiesta que acaba de transcurrir.

Después de una linda portada en colores alusiva al tema indicado, inserta, fuera del texto, un magnífico retrato del doctor Hipólito Yrigoyen.

Aparte de interesantes notas de actualidad, literarias y gráficas, "Revista del Plata" contiene páginas amenas y humorísticas, llenas de un material escogido y selecto.

Notas policiales

BAJO LAS RUEDAS DE UN TREN
Muerte de un obrero

En jurisdicción de la comisaría 37 ocurrió esta mañana un accidente de graves consecuencias que costó la vida a un humilde padre de familia.

Serían aproximadamente las cinco, cuando el guardavías del ferrocarril Pacífico, José María Rodríguez, argentino, de 35 años, se dirigía por las vías de la expresada empresa para tomar servicio, y al llegar a la calle Bahía Blanca un tren de pasajeros, que aun no se sabe cual haya sido, lo embistió, produciéndole diversas heridas en el cuerpo, que le determinaron la muerte casi instantáneamente.

La comisaría arriba aludida en seguida de ocurrir el hecho, púsolo en conocimiento del juez federal doctor Jantus, quien dispuso que el cadáver fuera remitido a la Morgue, a los efectos de la autopsia de práctica.

La víctima, que deja seis hijos en el mayor desamparo, vivía en el pueblo de Caseros.

EL VERTIGO DE LA VELOCIDAD

El chauffeur Manuel Pereyro, que se encuentra detenido en la comisaría 1a., embistió con el automóvil de alquiler núm. 3204, que guiaba, al barrendero municipal Merí Jasan, produciéndole lesiones en el pie izquierdo al parecer leves.

El accidente ocurrió anoche en la calle Maipú frente al número 520, donde Jasan recolectaba residuos.

—La señora Camila Villar al descender de un tranvía en la calle Jujuy, frente al núm. 1106, fué arrollada por el automóvil de alquiler núm. 639, que guiaba Cecilio Colla.

Como consecuencia del accidente, la víctima resultó con contusiones en el abdomen. Fué curada por un practicante del hospital Ramos Mejía, y se retiró a su domicilio, sito en la calle Sarandí 1257.

El chauffeur fué detenido por un agente de la comisaría 20.

MENOR EMBESTIDA POR UN CARRO

Anoche fué detenido en jurisdicción de la comisaría 19a. el repartidor de pan Eudicis Pérez, quien ayer a las 2 de la tarde, en la calle Tucumán frente a la casa señalada con el número 974, embistió con la jardinera que guiaba al menor de 3 años Hilario Martínez, quien sufrió heridas en varias partes del cuerpo.

LESIONADOS EN RIÑA

En la casa de inquilinato Manzanares 3493 se tomaron en pelea, a raíz de una disputa, los inquilinos de la misma Antonio Caporales y Salvador Bruno.

En el desarrollo de la lucha, ambos contendientes se infirieron heridas con cortaplumas en el pecho y debajo de la tetilla izquierda.

La comisaría 39, que tuvo conocimiento de lo ocurrido, hizo atender a los heridos en el hospital Pirovano, procediendo luego a su detención.

AGRESIONES ANONIMAS

Tres personas que huyeron, sin causa justificada atacaron en la calle San Juan frente al número 3951, al sujeto Francisco Propato, hiriéndolo con arma blanca en la mano izquierda.

La víctima fué curada por intermedio de la comisaría 12 en el hospital Italiano.

—Un sujeto cuya individualización procura el personal de la comisaría 24, hirió sin causa alguna, con un cuchillo, en el costado izquierdo del cuerpo, a Pedro Martínez.

El hecho, según declaración de la víctima, tuvo lugar en la intersección de las calles Pedro Mendoza y Del Crucero.

ROBOS Y HURTOS

Concurrió a la comisaría 39a. José Albitser, manifestando que de su domicilio Moldes 2992, personas desconocidas le hurtaron ropas y alhajas que avalúa en conjunto en 1500 pesos.

—Personas ignoradas penetraron en el domicilio de la señora Elisa Blumenthal, sito en la calle Victoria 1277, substrayéndole de uno de los muebles, alhajas y objetos que valuó en conjunto en 1000 pesos.

La damnificada denunció el hecho en la comisaría 4a.

—En la comisaría 6a. denunció Antonia E. Tabrero que durante la noche anterior personas desconocidas le hurtaron de su domicilio Rincón 212, ropas y objetos que avaluó en 448 pesos.

—De la calle Sarandí, frente al número 50, donde dejara estacionado el carro de repartir leche Amando Barthaburo, personas que no puede precisar se lo hurtaron, estimándolo en 900 pesos.

El damnificado, que vive en la calle Perdriel 71, denunció la substracción en la comisaría 6a.

Exportación de carnes

El frigorífico Smithfield despachado de Buenos Aires, en el vapor "Highland Rover", con destino a Londres, 1340 reses de carneros congelados; 200 reses de ovejas; y 1824 cuartos de vacuno congelados.

—El frigorífico Swift ha cargado en el vapor "Highland Rover", despachado para Londres, 1.800 reses de carnero y 4.200 de cordero.

—El frigorífico Las Palmas ha cargado en el vapor "Highland Rover" con destino a Londres, 1.935 reses de carnero congeladas, 900 id de cordero y 3.710 cuartos vacunos delanteros congelados.

—El frigorífico Armour ha cargado en el vapor Highland Rover, despachado para Londres, 742 reses de carnero congeladas, 1113 id. cordero; 146 cuartos de vacunos congelados; en el vapor "Sutherland Grange", despachado a órdenes, 23.556 cuartos de vacunos congelados, y en el vapor "Marquesa", despachado a órdenes, 6.590 reses de carnero congeladas y 11.757 cuartos de vacunos congelados.

—El frigorífico La Blanca ha cargado en el vapor "Ruapehu" despachado para El Havre, 6.961 cuartos de vacunos congelados y 2.156 reses de carneros.

CRONICA SOCIAL

El señor Alberto del Solar y señora Felicia Dorrego de del Solar, darán mañana una comida en obsequio de la embajada chilena, en su residencia de la calle Cerrito.

Serán invitadas alrededor de treinta personas, figurando en ellas, el ministro de relaciones exteriores y su señora, el ministro de Chile y señora, algunos diplomáticos y personas de la intimidad de los obsequiantes.

* * *

Tuvo anoche doloroso término la penosa dolencia que de tiempo atrás venía aquejando a la señora Elena Bilbao de Aguirre.

El fallecimiento de tan distinguida dama ha repercutido intensamente en nuestros círculos sociales más caracterizados, donde se la apreciaba por el bello conjunto de nobles condiciones que realzaban su simpática personalidad.

Culta, bondadosa y gentil, la señora de Aguirre fué una figura destacada en el escenario social. Cuantos la conocieron y frecuentaron su trato, conservarán de ella indeleble y grato recuerdo.

Esta tarde se efectuarán las exequias en el cementerio del Norte, dando lugar, sin duda alguna, a una sentida demostración de condolencia.

* * *

Informa del estado de salud del vicepresidente de la pación, el diario "Los Principios" de Córdoba, en los siguientes términos:

"Es notable la rápida reacción que ha experimentado el vice presidente de la república, doctor Pelagio Luna, en el corto tiempo que lleva de estadía en ésta, nos dice nuestro corresponsal en Quilino, y según lo manifiesta el doctor Allende, ella ha sido rápida y eficaz.

El doctor Luna se encuentra gratamente impresionado por la bondad incomparable del clima, hallándose también plenamente satisfecho por las comodidades que le ofrece la quinta "Los Eucaliptus", que el señor Ignacio Arredondo ha puesto gentilmente a su disposición".

* * *

En memoria de la joven y malograda señora Edith L. Macdonald de Duggan, fallecida hace un mes, se celebró hoy un funeral en la basílica de la Merced.

Asistió a la ceremonia una numerosa y distinguida concurrencia, en la que vimos a las siguientes señoras y señoritas:

Belén Zapiola de Cobo, Emma Chevalier de Gibson, Adriana Harilaos, Juana Malbrán de Bidart, María Isabel Racedo de O'Farrell, Arminda Stegmann de Terrero, Amalia Stegmann de Woodgate, Andrea L. de Duggan, Angélica Goñi de Pando, Lucy Morgan de Gahan, Lucía C. C. de Murray, María Gertrudis Murray, Luisa Morgan, Ana M. Nocetí de Duhau, María Duhau, María Alicia Maguirre, Carola Woodgate, María Luisa Constanzó, Magdalena Alais, Amalia Anasagasti de Stegmann, Celina María Vivot, Sara Racedo, Leopoldina Alais, Elina Macnab, María Teresa Macnab, Sofía Moss de Rodríguez Saráchaga, Adolfina Stegmann de Rigal, Adela Tonkinson Ugarte, Carmen Browne, Margarita B. de Duggan, Adolfina Rigal Stegmann, María Estela Gibson, María Elisa Bidart Malbrán, Ramona Castro de Arrotea, Elena Faust, Mrs. Morgan, Juana Zapiola del Campillo, Mrs. Murphy, Elena Garrahan, Mrs. Keith Drysdale, Marcela Duggan de Torres, Lily Harrington, Margarita G. Kenny, Nora Kenny, Lucy Harrington Moore, Bella Morgan, María T. Doyle, I. I. de Murphy, Alicia y Lily Moss, María Julia K. de Dolan, Margarita Malbrán, Amanda L. de Noón, Esther Dowling, Celina Malbrán de Vivot, Eloísa E. de Mulhall, Margarita C. de Casey, María Esther Stegmann, Juanita Hutchison, Dolly H. de de Murphy, Lola Godoy de Hansen, Dolores Gambin de Godoy, Ana B. de Lacroze, Catalina M. de Dillon, etc., etc.

Señores: Alberto Leloir, Jorge Castilla, Alfredo Walsh Dillon, Richard Macdonald, Carlos A. Hansen, David O'Connor, Raúl Videla Dorma, Alberto E. Macdonald, Eduardo T. Mulhall, Juan M. O'Farrell, Jacinto F. Villegas, A. P. Watson Hutton, Luis Duhau, James E. Bowen, Francisco Macadam, Tomás B. Kenny, Patricio Dowling, J. C. Murphy, J. R. Moss, Samuel Ortiz Basualdo, Tomás A. Gahan, Emilio A. Casares, René Penard Fernández, Narciso Stegmann, José P. Harrington, Guillermo Pando, Lorenzo A. Torres, Vicente Bellocq, Tomás Gahan, Pedro Bercetche, Juan Lalor, Eduardo Bellocq, Carlos Alberto Costa, Samuel E. de Madrid, Nicanor Costa Méndez, R. Sarmiento Laspiur, Alberto Peralta Ramos, Guillermo Casey, Jorge Guillermo Haymes, Eduardo P. Maguirre, Felipe Haymes, Carlos Saguier, Luis Greaven, Carlos Woodgate, Jorge Morgan, Eduardo y Marcelo Tomkinson Ugarte, José Raúl Gibson, León R. O'Farrell, Juan Manuel Acevedo, Federico Harilaos, Félix Carlos Malbrán, John P. Kavanagh, Alfredo Martín, Manuel D. Acevedo, Daniel Morgan, Héctor F. Casares, Juan Bidart, Martín Murphy, Manuel R. Méndez (hijo), Samuel Terrero, Emilio Casal, etc.

* * *

Mañana a las 3 de la tarde, celebrará asamblea el Consejo Nacional de Mujeres.

Desde el fallecimiento de la señora Albina van Praet de Sala, viene ejerciendo la presidencia la vice primera señora Dolores Lavalle de Lavalle.

Como esta dama ha manifestado no poder continuar en el cargo, la asamblea deberá designar a la señora que ha de reemplazarla hasta septiembre del año próximo, en que se elegirá la nueva comisión directiva.

La orden del día para la asamblea de mañana es la siguiente:

1. Lectura, corrección y aprobación del acta de la sesión anterior. 2. Informe de la secretaria del interior. 3. Informe de la secretaria del exterior. 4. Informes de las comisiones del Consejo Nacional de Mujeres: a) comisión de la biblioteca; b) comisión de la prensa y propaganda, c) comisión de ayuda social, d) oficina de informaciones. 5. Informe de la tesorera.

* * *

El doctor Marco M. Avellaneda, embajador argentino en España, será obsequiado en Córdoba con un artístico álbum, subscripto por la colectividad española de dicha ciudad.

Será un homenaje significativo y muy importante, según noticias que nos llegan de la docta capital.

* * *

El próximo sábado será consagrado en la intimidad, el enlace de la señorita Dora Nylda Lagos, con el ingeniero civil Enrique Martini, siendo padrinos la señora María Antonieta P. de Martini, madre del novio, y el doctor Carlos Lagos, hermano de la novia.

En el casamiento civil actuarán como testigos por parte de la novia, los doctores Lisandro de la Torre, Enrique del Valle Iberlucea, Antonio Cafferata y señor Fanor Gelabert; y por parte del novio, los doctores Julio E. Padilla, Joaquín Lagos, Arturo F. González y Manuel Peyrano.

Bendecirá la unión monseñor Villanova Sanz.

La nueva pareja se ausentará a su establecimiento de campo "Camila Isaura", donde permanecerán una temporada, siguiendo luego viaje a Santiago de Chile.

* * *

La Sociedad Protectora de Huérfanos de Militares, que preside la señora Mercedes Montero de Canavery, ha organizado para mañana un programa de festejos en honor de su patrona, la Virgen de la Merced.

En la capilla del colegio de la calle Rivadavia habrá a las 8 a. m., misa de comunión general, a la que se invita a las familias de los alumnos.

A las 10 a. m., misa solemne con asistencia de la embajada chilena y otros invitados especiales. Alocución patriótica por monseñor Rafael Edwards, vicario general del ejército de Chile.

Después de la ceremonia, los alumnos harán algunas evoluciones militares.

A las 5 de la tarde, en el salón teatro del colegio, habrá una matinée literaria y musical, con variado programa.

* * *

En presencia de la familia y un grupo de amigos, se ofició esta mañana un responso en la tumba del general Donato Alvarez, en la Recoleta, con motivo del quinto aniversario de su muerte.

* * *

Una originalísima fiesta, con programa a cargo de niños prodigios en su totalidad, se celebrará pasado mañana en el Consejo Nacional de Mujeres.

La ha organizado el conocido compositor Alberto Williams, seleccionando sus discípulos más precoces y avezados. El programa se llena con música del mismo autor.

Los números a ejecutarse en la primera parte son los siguientes:

Romanza op. 3 número 3, "Sueco bailarín", op. 3, número 2, por Adrián Moreo; canción de chicuela. Marcha de los soldaditos de plomo. Danza de una muñeca. Soltarello, por Virginia Neff; Serenata, Canción de colegiales. Titilación de estrellas, por Celia Fasce.

Segunda parte: Canción de niño op. 3 número 1, Tarantela op. 3 número 4, por Irma Williams; Pierrot op. 2 número 2, Pulcinella op. 2 número 3, por Edith Stabile; Payaso op. 77, Saludo de los payasos, "Franck Brown bailando", "El payaso está triste", por Elsa Piaggio.

Tercera parte: Payasos op. 7, Vueltas de carnero y saltos mortales, La milonga del payaso criollo Los payasos a caballo, Cachetadas puntapiés, bastonazos y bochinchs mayúsculo por Mauricio Wainer.

Las piezas tituladas "Payasos" están dedicados a los siete ejecutantes que figuran en el programa.

* * *

Con el carácter religioso y patriótico que tiene entre los argentinos, se celebra mañana la fiesta de la Virgen de la Merced.

En la basílica de las calles Cangallo y Reconquista, lo mismo que en la iglesia de los padres mercedarios, calles Gaona y Espinosa, se han preparado brillantes programas.

Estos últimos, en su parroquia de Nuestra Señora de Buenos Aires, celebrarán esta noche a las 8 las vísperas solemnes, después de las cuales se hará la bendición de dos banderas, una argentina y otra mercedaria, obsequiadas a la Virgen.

Serán padrinos de la ceremonia los señores:

Doctor Ricardo Cernadas y la señora Isabel Giménez de Martel; Alfredo Cernadas y señora Magdalena Martel de Cernadas; Lucio V. Tabossi y señora María Elena C. de Tabossi; Carlos Ferrari y la señora Juana N. H. de Menéndez; Guillermo Noón y señora Amanda L. de Noón; doctor Fernando Coni Bazán y señorita Carmen Parlaro.

Bendecirá la enseña el padre provincial de los mercedarios fray Constancio Vallejo.

Mañana a las 10 a. m. habrá misa solemne oficiada por el deán monseñor Marcos Ezcurra, sermón por fray Gabriel Emilio Cuello y exposición; a las 4 procesión de las Mercedes y al regreso sermón por el padre Pablo Ferreira Puebla, y bendición.

En la basílica de la Merced, hoy vísperas solemnes.

Mañana a las 10 a. m., misa solemne con panegírico a cargo del presbítero Gustavo Franceschi; pontificará monseñor Vasallo di Torregrossa; a las 8 de la noche, novena, cánticos y bendición con el Santísimo.

En ambas partes las fiestas durarán tres días.

* * *

Una casa rica, o modesta, donde no haya ni una flor, nunca me inspira gran confianza, escribe Santiago Rusiñol.

Las flores puestas en un balcón — añade — o en un interior, nacidas en los tiestos o colocadas en los cabellos, son los versos sin rima, las delicadezas del espíritu, los amores sin palabras que la mujer recoge del fondo de la poesía para alegrar su alma.

Las flores de un interior revelan las delicadezas de espíritu, los refinamientos sutiles, el gusto, la educación, las tempestades y bonanzas, las medias tintas del sentimiento, las nostalgias, esperanzas y recuerdos de la mujer que ha rimado los versos y los colores de tantas hojas.

La mujer triste no tiene nunca a su lado un ramo de claveles rojos: los colores espléndidos turbarían, como un grito, el reposo que necesita. La mujer que ríe con toda el alma, huye de los lirios que languidecen melancólicos sobre el tallo inclinado; esas flores enfermizas turbarían su alegría. La mujer de sentidos groseros no percibirá jamás el aroma suave de las flores; y la que no mira con los ojos de su corazón no percibirá nunca ni las tintas tenues ni los matices. Las almas pequeñas no comprenderán ni amarán la modestia de una flor sencilla, ni la belleza de una flor realmente hermosa.

¡Cuántas veces el semblante de las flores nos dice lo que pasa tras los rostros disfrazados y escondidos en los engaños de una careta! Los ramos, apelotonados sin arte, prontos a deshacerse nos hablan de una vanidad de momento. El ramo decorativo que a los postres de una comida hace siempre que alguno brinde y proponga que se lo regalen a alguien, demuestra bien claro que estorba, revela que es un ramo de fonda, un ramo alquilado por horas, un ramo de flores anodinas que un discurso ridículo hace desaparecer. Las flores regaladas, que estorban en todas partes, ¡qué bien explican la vanidad que las legó! Y en cambio, ¡con qué elegancia se mecen, con qué alegría se despiertan y con qué pena se deshojan las flores acariciadas por la mano de una mujer, las flores puestas en una ventana besadas por el sol: las flores regadas por el agua bendita de una plilila devota: las que se alegran o entristecen con las tristezas y alegrías de la música junto a un piano, las que viven en una alcoba o entre pájaros o al calor de una mirada.

Jamás veo deshojarse una flor sin que la flor me explique alguna tristeza oculta; jamás las contemplo sin pensar en quien las cuida y vive junto a ellas; jamás las miro sin creer que lloran algún enfermo o algún dolor.

¿Quién es capaz de saber los colores con que las flores agradecen los desvelos de quien las cuida, y lloran con quien las llora y aman a quienes las aman? ¿Quién puede saber los matices con que revelan su esencia? ¡Qué confianza inspiran! ¡Y cómo acompaña su amor!...

* * *

Ha fallecido en Córdoba el señor Enrique Castiñeiras, vinculado a conocidas familias.

Sus restos serán conducidos a esta capital para ser inhumados en el cementerio del Oeste.

* * *

Esta noche se celebrará en el Splendid Theatre, una velada humorística organizada por el centro católico de estudiantes, festejando el "Día del estudiante".

El programa, de índole muy divertida, consta de los siguientes números:

Primera parte: Las Amazonas, Fox Films; Timoteadas, Monólogo futurista, por el doctor Eduardo de Val; Magia, ilusionismo y prestidigitación, por el profesor egipcio Gittlemen.

Segunda parte: Sorpresas del siglo XX: Ballets rusos, por Jacobo y Rebeca: Couplets, por La Membrilla: Cuadro cata-plástico, "La Sultana"; La reserva, por el humorista Hardoc.

El entreacto será amenizado por una banda municipal, que ejecutará música clásica.

* * *

En casa de la novia y en la mayor intimidad será consagrado hoy a las 5.30 de la tarde, el enlace de la señorita Ana María Eguía con el señor Jorge Isla, siendo padrinos la señora María F. de Isla, madre del novio y el señor Máximo Eguía, padre de la novia.

Del acto civil serán testigos el doctor Julio Sánchez Viamonte y el señor Federico Isla.

Los desposados partirán para La Plata.

* * *

La moda en España:

Escasez de telas, pobreza de formas. Estas son las dos notas que caracterizan la moda actual. De sa-

ESTABLECIMIENTO GRAFICO
A. de MARTINO
Tarjetas, Memorándums, Sobres, Circulares, Recibos, Folletos, Programas, Revistas, Invitaciones, :: :: :: :: :: :: Etiquetas :: :: :: :: :: ::
ENCUADERNACION, papelería y artículos de escritorio
UNION TELEFONICA 4099, LIBERTAD
SARMIENTO 1289 - 91 BUENOS AIRES

COMO UN EJERCITO SOLO!
Así combaten en la Patria lejana todos sus hijos en los diversos campos de batalla.
COMO UNA ENTIDAD SOLA!
Así debemos contribuir aquí al éxito del Gran Sorteo de Beneficencia de 5.000.000 de liras, patrocinado por el
Comitato Italiano di Guerra
La extracción se efectuará indefectiblemente el 18 de OCTUBRE próximo, en el local de la Lotería de Beneficencia Nacional y con elementos de la misma, facilitados deferentemente por el Superior Gobierno de la Nación.
LA AGENCIA DI PAOLA
Abonará $ 540.000 por el premio mayor y los demás premios por su equivalente, a razón de $ 270 por cada título de 1.000 liras. Atendemos pedidos del interior. Precio del billete, $ 100; del décimo, $ 10; gastos de remisión de los billetes a nuestra cuenta.
Correspondencia, giros y órdenes, a ROGELIO DI PAOLA y Hno., FLORIDA 672, Buenos Aires.

...así, pronto, llegaremos a la época de nuestras abuelas, en la cual una señora se hacía su vestido de seda para toda la vida y hasta lo heredaban y podían usarlo sin reformar sus hijas.

Por el momento, la mayoría se refugia en una sencillez demasiado "sencilla". Lo mismo puede decirse que van vestidas, que van desvestidas. La ropa interior fina, corta y escasa, la falda ligera, cortísima y ceñida, y encima un jense sin costura forma entre camisa y blusa como una camiseta, cuya abertura se exagera.

En los sombreros, después de la poco afortunada tentativa de sombreros de papel, se usan mucho las gorritas de tricot de lanilla, que da calor si verlas; pero que resultan muy frescas por su tejido, que deja penetrar el aire. Todos los jerseys y gorritas, son de colores muy vivos; muy del gusto español, que tiene la predilección de los meridionales por el color y la brillantez del adorno.

Rincón de paz — relativa — España, en estos momentos, es un refugio para las artes y para muchas industrias que no han podido sostenerse entre el estruendo de la guerra.

Es, quizás, este el momento en que España puede demostrar su beligerancia en la cuestión de modas.

Es indudable que Francia ha sido la fuente de información la "maestra". A París han ido todas las estaciones nuestros grandes modistos, y allí han aprendido ese arte de dar vida a las telas, haciendo de los "chiffons" obras de arte, que es condición propia de los dedos de hadas de las francesas. Pero nuestros modistos han visto y han sabido ver. Saben ya el secreto de la gracia y soltura francesas; se han compenetrado con el encanto de la línea y las formas severas de Inglaterra. Han comprendido la armonía y riqueza de los estilos orientales, lo que tiene de pintoresco y decorativo para la indumentaria el elemento ruso.

Apoderados de todo esto, lo han "amañado" al gusto español con las modificaciones necesarias a nuestros cuerpos, nuestra luz y nuestras costumbres, tres cosas que hay que tener en cuenta para que las cosas no resulten traducidas burdamente. Hay una constitución física diferente para la línea natural del cuerpo entre inglesas, francesas y españolas, y esto hace que las modas hayan de ser distintas.

Ahora lo que es necesario es que nosotras conozcamos a nuestras artistas. Para esto, lo mismo que se han verificado lindas exposiciones de arte y moda extranjeros, deben verificarse las del país, las nacionales. Para esto sería necesario despertar la iniciativa particular; no encomendarlo, ni esperarlo todo del estado.

Desde luego que serviría, si se utilizase bien, prestando protección y apoyo; pero no como iniciador. Los creadores de la moda españoles, los representantes de las industrias artísticas que se relacionan con la indumentaria, deberían celebrar una exposición. Que todos hiciesen un esfuerzo, y en unos hermosos salones — la Bolsa, por ejemplo, — se vieran todas las operaciones del genio español en materia de modas. Cada casa presentase sus modelos, que podría variar para más amenidad durante la exposición y nombrar un jurado para premiar el esfuerzo de los más hábiles.

Es el momento de dar impulso a la moda española, ahora que la guerra debilita las creaciones que venían del extranjero. Esto parece cosa local y baladí, es de gran importancia, pues la experiencia nos enseña que la hegemonía de la moda supone la mayor influencia en el mundo.

* * *

Ha sido solicitada la mano de la señorita Sara Muñoz Molina para el ingeniero José M. Colombo.

* * *

En la iglesia del Salvador se rezarán misas de cabo de año el miércoles próximo, a las 10 a. m., por el señor Enrique de Vedia.

* * *

Esta mañana se efectuaron en el cementerio del Norte las exequias de la señora Manuela Iriarte de Pefaure, cuyo fallecimiento ha sido sinceramente lamentado en el vasto círculo de sus relaciones.

En la iglesia del Pilar se dijo antes del sepelio una misa de cuerpo presente, la que se vió muy concurrida.

* * *

El señor Luis Jorge Pueyrredón, ha pedido la mano de la señorita Emma M. Fiorda para el señor Manuel Augusto Viale Pueyrredón.

La boda se realizará en noviembre próximo.

* * *

Hoy a las 6 de la tarde será consagrado en casa de la novia el enlace de la señorita Mercedes Macías con el señor Flavio Machió.

Serán padrinos la señora Sarah Macías de Honores y el señor Pedro Aguiar, en representación del padre del novio.

Del casamiento civil serán testigos por parte de la novia los señores Agustín y Enrique Macías, por el novio los señores Silvio del Fes y Eduardo Chandler.

* * *

En la iglesia San Nicolás se oficiaron misas hoy en memoria de las señoras María Clemencia Rodríguez de Molina y Carmen Seoane de Rodríguez.

* * *

Festejando un acontecimiento de familia, la señora Candelaria Arana de Nieto ofreció ayer una reunión a un grupo de sus relaciones.

Participaron de esta fiesta las señoritas: Sara de Miguel, María Angélica García Frigeiro, María Elena, Juana y Alicia Nieto Arana, Dora e Ibe Pereyra Baker, Inés Harrington, Turca, Zoila y Raquel Gómez Mendoza, María y Elena Mathet, María Valentina y Raquel Nieto Garralda, Emilia Gil, Josefina Geoghezan, Alicia Sintas, Sara Ericourt, Marta y Delia Nieto, y un grupo de jóvenes.

* * *

El señor Guillermo Achembach y señora reunieron ayer por la tarde a un grupo de sus amistades.

* * *

Se ha concertado el enlace de la señorita Sofía Herrera con el señor Ernesto Muñoz y Lara.

* * *

Mejorada la señora Mercedes Olivera de Benguria.

—Continúa enfermo el doctor José Ayerza.

—Guarda cama la señora Bernabela Mariño de Need. Su estado como el de su hijito es satisfactorio.

—Mejorado el señor Antonio Lozano.

—Continúa enferma la señorita Eduarda Rodríguez.

—Guarda cama la señora Susana Sicardi de Achával.

—Es satisfactorio el estado de la señora Margarita Mayer de Racedo.

* * *

Han llegado:

Del Paraguay el doctor Manuel I. Nelson y señora.

—De General Guido, la señora Filomena Ruiz de Beriguria y familia.

—De Montevideo el señor Raú Barbieri.

—De Fray Bentos el señor Juan Fernández.

—De Asunción el señor Celestino Rojas y señor Darío Anasagasti y familia.

—De Catamarca, la señora María Williams de Cabred y familia.

—De Jujuy el ingeniero Atanasio Iturbe.

—Del Salto el señor Manuel Allo

—De Corrientes, el señor Blatasa Bravo Zamora y señora.

* * *

Han partido:

Para Lincoln las señoras Valeria Miranda de Dávila y Cora Dávila de Bobbett.

—Para Córdoba, los señores Alfredo González Garaño, su señora María Teresa Ayerza y el doctor Daniel Wall.

—Para General Pintos el señor Horacio Gandulfo de la Serna.

—Para San Fernando, el señor Néstor Novaro y señora María Sarah Hueyo.

—Para Corrientes el señor Oscar Gallardo.

—Para Chile el señor Pedro Huidobro.

UNIVERSITARIAS

CONSEJO SUPERIOR

Hoy a las 5.30 de la tarde se reune el consejo superior universitario en sesión extraordinaria, para tratar el conflicto de la Facultad de Ciencias Médicas.

BIBLIOGRAFIA

"REVISTA MILITAR"

El último número de esta revista trae un interesante material de lectura. El sumario de su sección de noticias militares da una idea de nuestra afirmación:

El camión-automóvil como medio de transporte en campaña; Nuevos datos del cañón alemán de largo alcance (con grabados); Medidor de velocidades para aeronaves; Recepción a ojo de mensajes radiotelegráficos; Determinación del lugar de asentamiento de un cañón por medio del sonido (con grabados); Influencia de la altura de navegación en la marcha de motores; Tren de lavado de campaña; Artificio de iluminación (con grabados); Llamas, bengala; Secciones de zapadores para las divisiones de caballería italianas; Un substituto de la madera que resiste al fuego; El azufre en los aceros moldeados; Aplicación de la metalografía al estudio del problema de las erosiones en los cañones; Horno automático para el tratamiento térmico de los proyectiles (con grabados); La mezcla alcohol-benzol después de la guerra; Pinturas sensitivas; Reconocimiento de aguas impuras; Lámparas de mano con generador eléctrico; Procedimiento para reducir las pérdidas por oxidación en la fusión del latón; Tipos de ruedas elásticas empleadas en Alemania (con grabados); El problema de los refractarios; Automóvil anfibio (con grabados).

Ferrocarriles del Estado

RED DE TROCHA ANGOSTA

Servicio de pasajeros, encomiendas y cargas para las Sierras de Córdoba, provincias de Santa Fe, Córdoba, San Juan, La Rioja, Catamarca, Santiago del Estero, Tucumán, Salta, Jujuy y La Quiaca (frontera boliviana).

Servicio internacional con Bolivia, vía La Quiaca.

La estación Embarcación del Central Norte (sobre el río Bermejo) terminal de la línea Oriente a Bolivia, es la más a propósito de la Sierra (boliviana).

Véase los horarios de trenes en las estaciones; por más datos a los jefes de estación a las superintendencias de tráfico en Santa Fe, Cruz del Eje, Tucumán a la Administración general (Oficna de Informes) Perú 672, Buenos Aires.

LA ADMINISTRACION

ARTE-TEATROS-LETRAS

OPERETA

Hoy descansa la compañía de opereta italiana Scognamiglio-Caramba que actúa en el Coliseo.

Mañana martes se recurre a "Addio giovinezza", del maestro Pietri.

En el Politeama se repite esta noche por quinta vez la opereta de Leoncavallo "Prestami tua moglie".

TEATRO NACIONAL

En el Apolo siguen plácidamente las representaciones de "La carabina de Ambrosio", de D. Federico Mertens, donde Casaux hace reir bastante en su pintoresco personaje de Gastón Chechierie y Ratti obtiene merecidos aplausos en su cómica interpretación de Fungueiro.

Hoy hace un mes que se estrenó en el Argentino la comedia de don José León Pagano "El sobrino de Malbrán". En ese lapso de tiempo ha alcanzado la pieza 39 representaciones, marcando el record de las entradas en ese teatro. Y como día a día se repiten las muestras de aprobación del numeroso público que asiste a las representaciones, no es un augurio aventurado decir que "El sobrino de Malbrán" llegará fácilmente a sostenerse hasta muy entrado el mes de octubre.

Con lo cual es muy posible que el último estreno de la temporada sea "Las mujeres en la guerra" del señor Joaquín Grajales que irá en función a beneficio de la aplaudida característica señora Orfilia Rico.

En el Liceo sigue firme el intenso drama de Max Nordau, "El derecho de amar", con el cual la compañía Quiroga-Rosich ha repetido el éxito anterior de "La mujer de Ulises" de González Castillo, demostrando una vez más, acabadamente que el teatro de ideas puede también imponerse entre nosotros, cuando encuentra autores capaces de abordarlo y artistas capaces de interpretarlo con acierto, como en este caso.

—En la Opera se repite esta noche el mismo programa. Después de la comedia "La hija de Jefte", se pondrá en escena nuevamente la intensa comedia dramática de Lavedan "Servir".

TEATRO ESPAÑOL

En la sección vermouth de hoy en el San Martín, se pondrá en escena el vaudeville "El valiente capitán", arreglo y traducción de Lepina y González del Toro.

Por la noche se repite "La dama del velo negro" que ha gustado y que viene proporcionando buenas entradas.

El anuncio del beneficio a realizarse el jueves de la primera actriz de la compañía del Victoria señora Josefina Díaz de Artigas, ha servido para testimoniar el afecto que tiene nuestro público a la distinguida intérprete.

ESMERALDA

Esmeralda 443, U. T. 1983 Av.

Cine alternado con :: :: :: :: :: :: :: números de variedades

GUS BROWN and DALBA

INES BERUTTI

NEGRI-APPIANI

Los pedidos de localidades son crecidos y todo hace esperar una velada excepcional, como se la merece la artista que ha sabido imponerse.

Reaparece esta noche en el cartel del Victoria la interesante comedia en cuatro acto "Ferreol", original del reputado autor francés don Victoriano Sardou, traducida al castellano por Javier Santero y que exhumó últimamente la compañía Díaz de la Haza, con éxito.

Se preparan además dos reprises interesantes: "Tortosa y Soler" y "Morada histórica", ambas nuevas para esta compañía.

TEATRO ITALIANO

Nos comunican de la empresa del Nuevo que debido a una indisposición del primer actor Leo Orlandini, se han visto precisados a postergar el anunciado estreno de "Il marito amante da sua moglie" que estaba anunciado para hoy.

En su lugar se pondrá en escena la comedia de Sabatino López "Mario y María", desconocida en su idioma original, pero que ya nos hiciera conocer en castellano la compañía Pagano-Ducasse.

TEATRO FRANCES

Nos comunican del Odeón que debido a una indisposición del señor André Brulé se ha postergado hasta el próximo miércoles la presentación de su compañía anunciada para hoy lunes. El debut, pues, se realizará pasado mañana con el programa ya conocido.

Género chico nacional

El programa del Nacional para esta noche, es como sigue: en primera el sainete de Vaccarezza "El cabo Gallardo"; en segunda la pieza cómica de Escobar "Amurado", y en última, "El famoso hidalgo", de López Silva.

En el Buenos Aires se afirma el éxito de la interesante comedia del doctor Iglesias Paz "El pecado original", recientemente estrenada. Ocupa hoy otra vez la sección de preferencia: la de las 10.

La opereta bufa de Parra y el maestro Payá "Submarino U. 74" pasa a la sección vermouth.

"La gruta de Ollantay" de García Velloso en primera y reaparece en el cartel de la noche la exitosa pieza "Los dientes del perro", ocupando la última.

Género chico español

La función de hoy en la Comedia es en honor de los autores de la afortunada revista "El calendario festivo", señores Franco Padilla y Ballesteros y el maestro Terés, con motivo de llegar a su centenario de representaciones.

NACIONAL

Compañía nacional de sainetes :: :: zarzuelas y revistas :: ::

VITTONE-POMAR

Hoy, a las 9.15 p. m.:

EL CABO GALLARDO

AMURADO

EL FAMOSO HIDALGO

Platea 1 $ por sección

BUENOS AIRES

Compañía nacional de sainetes, zarzuelas, comedias y revistas

MUIÑO - ALIPPI

Hoy, a las 6: Submarino U 74

—A las 9: La Gruta de Ollantay, El Pecado Original, Los Dientes del Perro.

Platea, 1 $ por sección

Se explica el éxito alcanzado por esta producción, pues se trata de una obra no exenta de ingenio y que ha sido presentada con bastante buen gusto e interpretada con acierto.

Hoy ocupa las cuatro secciones de que consta el programa.

En el Mayo la reducción de "La duquesa del Bal Tabarín" ocupa hoy dos secciones: en vermouth y tercera de la noche. La popularizada opereta siempre tiene admiradores entusiastas y así se explica que en el Mayo también se sostenga.

Completan el programa: en segunda "El cabo primero" y en última "Las mujeres en el frente".

En el Variedades se anuncia para el viernes el estreno de la revista "El barrio de Constitución".

CONCIERTOS

ARTHUR RUBINSTEIN

El último concierto realizado por el celebrado pianista a beneficio de los talleres de Artes y Oficios de Don Bosco, alcanzó el éxito que era de esperarse, dados la brillantez de su arte y los fines benéficos que comportaba la audición.

En su ejecución del interesante programa, volvió a poner de manifiesto las sólidas cualidades y los defectos que señaláramos en él en nuestras crónicas anteriores, y provocó en el público que acudió a escucharle, aplausos tan ruidosos que le obligaron, como siempre, a agregar varios trozos al programa.

El interesante virtuoso anuncia para mañana, 24, a las cinco de la tarde, en el Odeón, un concierto popular, que constituye un gran recital, cuyo programa, en verdad notable, está íntegramente dedicado a Albéniz. Como quiera que la obra de este maestro es la que mejor se aviene con la psicología y el temperamento del artista, no trepidamos en augurarle un éxito tan clamoroso como merecido; el programa está compuesto por "Evocación", "El Puerto", "Corpus Christi en Sevilla", "Eritaña", "Rondeña", "El Polo", "Albaicín", "Triana", "Almería", "Málaga", "Jerez" y "Lavapiés".

CONSERVATORIO DE MUSICA DE BUENOS AIRES

La audición cuarta de la serie de audiciones y conferencias quincenales instituídas por este conservatorio, que estaba dedicada a la obra de don Alberto Williams, se realizó de acuerdo con los anuncios, con el aporte artístico de las señoritas Esther Salas, Lilly Moss y Celia Jankelevich, quienes desarrollaron con estimable corrección los números del programa.

Primeros premios de la institución, las jóvenes instrumentistas evidenciaron buenas cualidades técnicas e interpretativas, las que con el andar del tiempo habrán de robustecerse y de adquirir una solidez más digna de elogio.

En cuanto a las obras de don Alberto Williams son ya materia juzgada y si bien es verdad que no involucran características o cualidades extraordinarias, son por lo menos dignas de estimación y se dejan oir con algún agrado.

Don José André, distinguido compositor y musicógrafo, hizo preceder a la audición de una interesante conferencia, en la cual con real sagacidad y gran galanura de estilo, expuso las características de las obras de don Alberto Williams.

Un público nutrido asistió a la audición y aplaudió complacientemente a las ejecutantes, al conferencista y a las obras.

KAREL HAVLICEK

Ante una nutrida concurrencia que le aplaudió con sincero entusiasmo, celebró ayer por la noche en el salón La Argentina, el joven y brillante violinista su anunciado concierto en el que fué nuevamente el maravilloso instrumentista que tan resonantes éxitos obtpviera.

Su ejecución del importante cuanto selecto programa fué, naturalmente, óptima: nos dió una excelente versión instrumental del concierto de Mendelssohn, en dos tiempos, que culminó en el primero de ellos, el "Allegro appasionato", en el "Caprice viennais", de Kreisler, puso de manifiesto su delicada sensibilidad, que se hizo aun más notable en la "Berceuse", de Schubert. "El juego de alas", de Grasse, trozo de marcado sabor moderno y en extremo descriptivo, que abunda en hermosas disonancias, alcanzó por parte del joven virtuoso una ajustada interpretación, que le valió insistentes aplausos del auditorio. "La danza española", de Fabiano, sirvióle para exteriorizar su fibra apasionada y la robustez de su sonido, que en el registro grave adquiere tonalidades de violoncelo: en cuanto al "Luthier de Cremone" y la "Mazurka brillante" de Kubelik, informaron una ejecución digna de los anteriores trozos constitutivos del programa, pletóricas de habilidades técnicas y de virtuosismos.

La concurrencia tributó al brillante concertista numerosas ovaciones, ante cuya insistencia debió agregar al programa, como bises, el "Momento musical" de Schubert, la "Rêverie" de Schumann y otro trozo más, cuyo nombre no recordamos.

MARIA CHERTKOFF

Con el concurso pianístico de don Ernesto Drangosch, se verificará esta noche a las 9, en el salón La Argentina, Rodríguez Peña 361, un recital de canto por la señora María Chertkoff, distinguida cantante que interpretará un arioso de Delibes; Los Lys y una barcarola, do Weintgartner; Dans le printemps de mes années, de Garat; Message, de Brahms; Deux Yeux y ont fait silence, de Drangosch; Elégie, de Massenet; una canción rusa, de Platnikoff y Toujours a toi, de Tschaikowsky.

Don Ernesto Drangosch realizará la interpretación de "Sueño de amor" y la paráfrasis del vals de "Fausto" de Gounod, de Listzt.

ASOCIACION WAGNERIANA

En el salón La Argentina, Rodríguez Peña 361, tendrá lugar mañana por la noche, a las 9, la sexta audición de la historia del cuarteto, cuyo programa comprende un estudio crítico de los cuartetos No. VIII (op. 50 No. 2) y No. XV, (op. 132) de Beethoven, que estará a cargo del distinguido crítico Sr. Miguel Mastrogianni, y la ejecución de esos mismos cuartetos por el cuarteto "Diapasón", formado, como se sabe, por los señores Edmundo Weingand, José Sib, Ricardo Rodríguez y Leónidas Piaggio.

Notas teatrales de París

"LA TRIOMPHATRICE" DE MLLE. LENERU — "EL ABUELO", DE GUITRY

"La Trionphatrice", de Mlle. Lenerú, constituye el acontecimiento teatral más importante desde los comienzos de la guerra, particularmente, en mérito a la personalidad del autor. Hasta ahora no he tenido ni el honor ni la oportunidad de serle presentado, pero esto no puede tardar en producirse mediando una formal promesa hecha por su más íntima amiga, mujer de talento también, cuyos juicios acerca de Mlle. Lenerú han picado mi curiosidad y despertádome el deseo de tratarla íntimamente.

Todos mis lectores han oído hablar seguramente de Helene Keller, una joven americana revelada hace pocos años al público francés por un artículo aparecido en "Révue deux Mondes". Helene Keller, escritora notable, tanto por su fino estilo, como por su profunda erudición, es a la vez ciega y sordomuda. Dedúzcase, pues, de qué prodigiosas facultades mentales debe estar dotada para haber suplido y doblegado la terrible trinidad de sus desgracias. La señorita Lenerú no es ciega, totalmente, pero está obligada a usar lentes de un extraordinario poder visual para reconocer a dos pasos de distancia las personas que trata en su vida diaria. Tampoco es muda, pero la sordera que la domina es absoluta. Tan absoluta, que le es imposible oír una pieza de teatro, y como el mejor anteojo no le permitiría seguir el juego fisonómico de actores y actrices, se abstiene de concurrir jamás. Tal privación es en ella doblemente sensible, pues no puede dirigir, como sería de su agrado, el ensayo de sus propias piezas.

—Soy yo, — declame la señora Pidcon d'Angely (la amiga de que os he hablado), quien la reemplazaba en los ensayos ante los intérpretes de "La Triomphatrice".

Iniciada desde hace tiempo en el alfabeto de los sordomudos, yo le transmitía con los dedos las preguntas que le formulaban los principales intérpretes de la obra, sobre todo Mad. Bartet y M. Onflot. Tratábase a veces de substituir tal o cual palabra, de modificar tal o cual escena; y después que ella leía en mis dedos la respuesta que yo, a mi vez, transmitía al otro lado de la rampa...

En el intervalo de los ensayos, la señorita Lenerú empleaba su tiempo con una calma filosófica mirando con atención extrema y a la medida que le permiten sus pobres ojos el tocado de las actrices que descansan en el escenario. Cuando su extrema miopía no le permite analizar un detalle, ella recurre a su amiga para completar las impresiones recogidas a través de su reducido rayo visual. Consciente de la forzosa relegación a que sus desgracias la condenan, se vale invariablemente de su buena amiga, para obtener todas aquellas cosas — joyas, cintas, sombreros, — a que su fino espíritu de mujer no ha logrado renunciar aún.

San Martín

:: :: Compañía cómica :: ::

MEMBRIVES - JUAREZ

Hoy, a las 5: El Valiente Capitán. Platea, 1.50 $. A las 8.45: De rodillas y a tus pies, La Dama del Velo Negro, Tonadillas y couplets por Lola Membrives. Platea, 2 $

Esta mujer extraordinaria es de una sinceridad tal que no vacila en confesar francamente su gusto por las frivolidades del tocado, frivolidades que ella considera más interesantes aun que la misma gloria literaria. Esto no es "pose" en ella por más que tal inclinación se manifiesta también entre otras mujeres de talento como Marcelle Tinayre, por ejemplo. Para explicárnoslo debemos pensar más bien en la enorme dificultad, en el verdadero suplicio que para ella representa el trabajo literario. Mientras que Jorge Sand gustaba más del escribir que de los bellos ojos de Musset, la señorita Lenerú no llenaría jamás una cuartilla si no tuviera que ganarse la existencia con la pluma, y satisfacer al mismo tiempo su gusto un tanto infantil por los collares y las baratijas de moda.

¿Ganará con su pieza dinero bastante como para no lamentar las torturas que ha sufrido al escribirla? En otros términos, ¿será "La triomphatrice" un éxito de boletería? Eso lo veremos luego, después que os haya expuesto el argumento de la pieza.

Helo aquí: La señora Claudia Bersier ha conquistado la celebridad con una novela famosa de que es autora. Pasa por una verdadera maestra en el género, y comparte esta gloria con un colega, Sorreze, que fué su guía e iniciador en la carrera literaria. Se la admira generalmente, y ha obtenido gran influencia sobre la joven generación de escritores de ambos sexos. Al levantarse el telón, para el primer acto, viene a consultarla una joven que desea también escribir un libro. La señora Bersier la acoge benévolamente. "Volved a verme", dícele al despedirla.

Ni la gloria de Claudia Bersier ni el lisonjero apostolado que ejerce en torno suyo, han podido hacer de ella una mujer dichosa, por el problema sentimental que se yergue ante su felicidad. Casada con un hombre vulgar que vive de su talento, Claudia ama a Sorreze desde hace cuatro años que dura su idilio. En el momento en que comienza la acción, acaban de publicar un libro cada uno y quiere el destino que sean esos libros el ciego agente que destruye su felicidad.

Aunque profundamente enamorado de Claudia, Sorreze es más un literato que un amante. Cierto joven crítico, Flahaut, que fué su discípulo y que frecuenta el hogar de la literata, ha escrito un artículo severo sobre el libro de Sorreze. Ofendido por este procedimiento, Sorreze hace responsable a su amiga de la crítica, pues sabe que Flahaut la ama, y que ha querido solamente con su artículo vengarse de un rival dichoso. En su egoísmo, llega hasta exigir de Claudia que acepte los galanteos de Flahaut.

ARGENTINO

Compañía cómica argentina

FLORENCIO PARRAVICINI

Hoy, a las 9 p. m.:

...Y DIOS DISPONE

EL SOBRINO DE MALBRAN

Platea con entrada, 2.50 $

Victoria

Compañía española :: :: :: :: :: :: :: :: cómico-dramática

MANUEL DIAZ DE LA HAZA

Hoy, a las 8.45 p. m.:

La comedia en 4 actos

FERREOL

Platea con entrada, 2 $

Esta se defiende, pero la discusión sube de todo y termina por una ruptura violenta que destroza todas las ilusiones de su alma. La situación es tanto más angustiosa para Claudia, cuanto que su hija ama a Flahaut, el cual, como hemos dicho, alienta una pasión insensata por la literata. Claudia huye de la casa. ¡Qué significa ante su dolor la gloria literaria! ¡Qué importa que su libro le haya valido el premio Nobel! Claudia pronuncia dolorosamente las últimas palabras de la pieza que resumen la amargura de su desenlace: "Los hombres se matan; las mujeres se dejan morir".

El éxito del ensayo general ha sido tal, que la dirección del teatro y los intérpretes de la pieza no han vacilado en pronosticar a la señorita Lenerú el título que ha dado a su heroína: la "triomphatrice". Los tres o cuatro periódicos que han tenido tiempo de publicar resúmenes sobre la pieza hacen juicios lisonjeros; pero es necesario esperar que la primera noche y las subsiguientes consagren las conclusiones de una crítica que se insinúa favorable. Sin caer en prejuicios creo que el triunfo no será tan grande como para que se telegrafíe a Chile, pero quedaría perplejo si nuestro público no se impresiona con las singulares bellezas de la obra. Por más austero que sea el tema, por más extraño que resulte al espectador habitual de teatros el medio en que se desarrolla la pieza, es imposible no gustar de la originalidad del argumento ni del bien tramado conjunto de los tres actos en que se divide. Ya en ocasión del ensayo general, las mujeres que intervienen en la pieza han hecho inclinar la balanza a favor de su autora, y es muy posible que esta situación se afiance, porque entre aquellas mujeres figura en primer término una artista tan distinguida como Mad. Barthet.

FATIMA MIRIS

Hoy descansa la aplaudida transformista. Mañana martes volverá a presentarse en el Marconi con un programa interesante y nuevo, que comprende: la comedia en un acto "El secreto de Proserpina", la reducción de la opereta "La Geisha" con todos los personajes a cargo de la transformista y por último "El dorado", número nuevo.

El jueves o viernes estrenará "La duquesa del Bal Tabarín", interesante número.

A más y dada la forma en que el público ha respondido a los dos primeros espectáculos se ha resuelto realizar en un día que se determinará oportunamente, una sección vermouth con números selectos del repertoro del aplaudido transformista.

DEL INTERIOR

La compañía Díaz-Perdiguero que actúa en el Olimpo de Rosario, estrenará el jueves próximo una comedia en tres actos titulada "La profesora", de la que es autor el señor Alejandro Berneti.

En Gualeguaychú ha debutado con éxito la compañía Podestá hermanos, que viene realizando una provechosa jira por el interior.

En el Olimpo de La Plata la compañía de ópera que dirige el maestro Salvador Alitta, puso ayer en escena la ópera de Verdi "La traviata".

La compañía Sabelli que actúa en el Colón de Bahía Blanca, representó el sábado la pieza de González Castillo y Alberto Weisbach, "Los dientes del perro" y la comedia dramática "La mujer de Ulises", de José González Castillo.

NOTAS DE ARTE

LOS GENIOS MULTIFORMES

Vengo a hablaros en voz alta, es cierto, pero sin declamación oratoria, sobre Leonardo da Vinci, su obra y su tiempo.

Permitidme que os lo presente: Meser Leonardo era alto de estatura, y de belleza poco común. Su elegancia física, resultante de la proporción de los miembros, de la pureza de la línea viril y de la gracia de las actitudes, lo hacían destacarse entre sus contemporáneos. Llevaba largos el pelo y la barba, sedosas, abundantes y onduladas; era ancha su frente; activa, clara, comprensiva su mirada, como hombre ocupado en observar constante y en contínuo pensar. Finas, cuidadas las manos, que el filósofo Caro llamaría psíquicas, si las viera tañer la teorba, pintar un suave perfil de madona, divina o humana, abrir delicados encajes en el mármol o dibujar un ala de pájaro; la pulpa fresca de una fruta o alguna lontananza de cuadro, melancólica y sugerente por el juego de luz y de sombras, que llamaría motóricas. Si las viera torcer, sin esfuerzo, una herradura, contener el arranque de un caballo indócil o empuñar una espada y vencer a cualquier maestro de esgrima. Tenía Messer da Vinci la sonrisa inteligente y benévola, la voz persuasiva y elocuente; la conversación espiritual, ora alegre, traviesa, ora poética, ora profunda de saber, rica en lejanías precursoras.

Para que no obstante todo eso, lo estiméis mejor, recuerdo que su fuerza muscular era extraordinaria, su agilidad sorprendente, su calma levemente irónica. Sin correr, saltaba por sobre la cabeza de un hombre en pie; vencía en la lucha a los muy fuertes; doblaba el badajo de una campana de bronce cual si fuera de cera; realizaba, en fin, el tipo del hombre en su expresión más noble de vigor y de belleza física, moral e intelectual, según el antiguo concepto, manera cómoda de explicar por separado el desarrollo integral del organismo.

Nunca la envidia le turbó el ritmo de los nervios con su fiebre amarga; nunca el odio le obscureció la limpidez del juicio. Su actitud sentimental acostumbrada, podría definirse como un gesto de bondad consciente y de serenidad estoica, lo que no quiere decir insensible. Y así revelaba la primera de esas modalidades subjetivas, comprando en los mercados los pájaros enjaulados para darles libertad; demostraba lo segundo perdonando la injusticia o las injurias de los hombres. Un incidente con el rabioso Miguel Angel os convencerá de que no pretendo canonizar a Leonardo. En un banco de plaza, ricos burgueses de Florencia platicaban, cierta tarde, sobre la mejor ubicación municipal de una nueva estatua. Avistando a da Vinci que pasaba, lo llaman y lo consultan; el artista, siempre cortés, pero reservado, se excusa, y como Miguel Angel, autor del trabajo en cuestión, se avecinara al grupo, aconseja que escuchen esa opinión más autorizada. Miguel Angel considera una burla esa cortesía, de la que él era incapaz, e insulta groseramente a da Vinci; éste, que de un revés de su mano pudiera castigarlo, lo mira sonriéndose, saluda y se va.

Al llegar a casa, escribe en su diario: "Cuanto más dura sea la injusticia de la suerte, cuanto más áspero el agravio de los hombres, tanto más grande debe ser la serenidad de nuestro espíritu".

Tal era, física y moralmente, Leonardo da Vinci, nacido en 1452, en Vinci, cerca de Empoli, de los amores secretos de un notario y de la hermosa hija de una hospedera.

Su obra, milagrosamente variada y compleja, demostrativa de genio entre los genios, empezó a manifestar desde temprano el doble aspecto artístico y científico. Sus dibujos infantiles mostrados al Verrocchio, impresionaron al maestro y lo llevaron a tomar a Leonardo como discípulo; luego, su inclinación por las matemáticas indicó la capacidad superior del nuevo aprendiz, un tanto raro, que modelaba en barro antes de pintar, realizando así lo que debía enseñar más tarde en sus manuscritos: "Es modelando que el pintor encuentra y adquiere la ciencia de las sombras".

Tenía treinta años, cuando escribió a Ludovico el Moro la carta célebre en la que se propone como músico, pintor, escultor, arquitecto, ingeniero civil y militar, inventor de carros de guerra blindados, de buques acorazados, o cosa parecida; de una artillería poderosa de tiro rápido. Lo más curioso es que durante su vida y sobre todo en sus manuscritos dió pruebas de poder cumplir todo lo prometido. Con razón llamaron brujo al inventor de un casco para los pescadores de perlas; al inventor del péndulo antes de Galileo; al que descubrió la cámara oscura antes que Porta; leyes e inventos hidráulicos antes que Castelli; al autor de un higrómetro para medir la densidad y la humedad del aire; al sabio que verificó la ley mecánica de las fuerzas oblicuas al brazo de la palanca; al precursor que, estudiando el vuelo de los pájaros, construyó, cinco siglos antes que Santos Dumont, una máquina de volar más pesada que el aire; al ingeniero que hizo navegable el río Adda en una extensión de doscientas millas y que con su sistema de canalización y riego, creó la belleza y la fertilidad de las tierras lombardas.

Pero, como todo es raro en la vida de Leonardo, fué ganando el primer premio en un concurso de música, como entró en la corte de Milán. Allí recitó sus versos al sonido de una teorba de su invención.

Quedóse en Milán diecisiete años. Allí, pintó algunos retratos, y "La cena", el cuadro mural de asunto religioso más célebre de la historia del arte, mientras modelaba en barro, el caballo de la estatua ecuestre de Francesco Sforza, padre de Ludovico. En 1498, diecisiete años después de empezado, da Vinci termina el cuadro de "La cena", cuya mejor copia es de Marco d'Oggione, su discípulo, cuyo grabado más perfecto es el de Marghen.

LICEO

RIVADAVIA Y PARANA

Compañía argentina :: :: :: :: :: :: de dramas y comedias

CAMILA QUIROGA-S. ROSICH

Hoy, a las 9 p. m.:

El drama en 4 actos

EL DERECHO DE AMAR

Platea con entrada, 2 $

Vencido Ludovico el Moro y prisionero de los franceses, Leonardo vuelve a la capital toscana, en donde en concurrencia con Miguel Angel, pinta el cartón de la batalla de Anghiari.

En Florencia y durante cuatro años, Leonardo dióse el regalo superiormente artístico de pintar el retrato de Monna Lisa del Giocondo. ¿Por qué tan largo tiempo? ¿Sería a causa del tantear inquieto ansioso de lo más perfecto, de que padecía el artista, ansia doliente de siempre hacer mejor? ¿O por el deseo de prolongar la fruición del encanto suave del modelo; encanto de esos que poco a poco dominan, en forma de saturación progresiva, que Stendhal denomina "cristalización, contraste de la otra forma, la seducción instantánea, el "coup-de-foudre"? ¿Por qué habiendo pintado otras mujeres hermosas, Cecilia Galerani, Ginebra de Benzi, Lucrezia Crivelli, no tuvo el maestro esos refinamientos de quien siente amor y quiere ser amado? Sin embargo, si algún amor mereció jamás el nombre de platónico, por su esencia discreta y puramente lírica, ese fué el de Leonardo, en cuya vida nunca se descubrió ninguna aventura galante.

He contemplado muchas veces a Monna Lisa; su actitud natural, sencillamente humana, con las manos así cruzadas sobre el friso de la rica balaustrada, dábame la impresión de haber llegado recién del fondo del paisaje tan suave y tan bello y de haberse quedado allí, distraída, mirando lo que soñaba y sonriéndose de lo que miraba. Reconozco lo incompleto y trunco de este ensayo de estudio sobre la obra de Leonardo, así como que es apenas una indicación sumaria mi apreciación sobre su tiempo.

Una ráfaga de misticismo tardío, menos atrevido en los actos que aquel frenético, agresivo y cruel que revolucionó a Florencia bajo el dominio fanático de Savonarola, ha pretendido amenguar el valor histórico del Renacimiento.

Si en ese medio atormentado, volcánico, pues, de renovación azarosa, Rafael representaba el genio feliz, armónico, todo alegría de vivir y de crear la belleza, Leonardo da Vinci era el genio profundo, sabiéndolo todo, buscando o adivinándolo todo; genio bien latino por la delicadeza del análisis y la fuerza de la síntesis; sembrador de ideas, modelo de vigor, de elegancia y de gracia, de artista y de sabio. Antes que Rafael, que era para él un niño, antes que Miguel Angel, moría en Francia Leonardo da Vinci a los sesenta y siete años de edad.

Su última preocupación fué el no haber perfeccionado su máquina de volar; su ensueño, un arranque entonces lírico, indómito de unas alas pacíficas, vagando en el espacio...

PORTEÑO

Corrientes 846. U. T. 2920, Lz.

CINE Y VARIEDADES

Todos los días nuevo programa

:: HOY, TARDE y NOCHE ::

TERESITA ZAZA,

CLAUDE RANF,

LOS ESPINELLI

CARRERAS DE CABALLOS

HIPODROMO ARGENTINO

LA REUNIÓN DE AYER

DOS CLASICOS DE IMPORTANCIA

¡BOTAFOGO! — FANTASÍO

BREVES COMENTARIOS

Cinco fueron los favoritos que cumplieron su misión a las mil maravillas, dos llegaron en el segundo puesto, el otro en el tercero, pero sin sacar provecho alguno, luego el aficionado que se queje de la reunión de ayer es porque será demasiado exigente.

Contaba la fiesta con una carrera de "yapa", el Gran Premio de Honor que se agregó al programa, como correspondía, por haberse suspendido en la reunión donde debía disputarse por el mal estado de la pista. Nada hay que decir en este preámbulo de la citada prueba... ¡Corría Botafogo...!

El otro clásico fué bien disputado por los cuatro potrillos que se presentaron con tal objeto. Se demostró una vez más que Fantasío es, por sus propios méritos el segundo del año y se confirmó plenamente que aparte de la indiscutible superioridad de Caricato, los restantes son de fuerzas muy equilibradas y la más por ventaja en el peso, el inconveniente más pequeño en el desarrollo de la carrera, o cualquier otra circunstancia, pueden influir para que se inviertan los papeles y el que ayer fué "director de la banda" puede quedar en la categoría de simple "figurante..."

De las pruebas ordinarias poco hay que comentar, de la enorme concurrencia se podría decir mucho porque el hipódromo estaba como en "sus mejores días" y lo prueba el número excesivo de boletos vendidos. Las matemáticas siempre son exactas...

Primera carrera. — Candileja. — Ya decíamos que si se presentaba la hija de Moreno, las otras—tan conocidas y admiradas por la "regularidad" de sus performances— estaban demás... Va llegando la hora, cuando en esta altura de la temporada se presenta una debutante de prestigio, no tiene que hacer mucho para sacar airosos sus colores, esos lotes que quedan en la categoría de perdedores, son los de siempre, los que de ahí no salen mientras haya "algo" que no se confunda con el montón de las mediocridades, de las que a fuerza de tiempo logran suplir la falta de medios.

Jumana, Javeline, La Hesperia, Pilar y Diosma son, ni más ni menos que como las que "de más edad" intervienen en la primera del jueves próximo, si la suerte las protege, saldrán de esa categoría; en caso contrario, ya pueden esperar sus respectivos propietarios... sentados.

Y naturalmente, que vencer a esas cinco potrancas no es mayor hazaña, aunque supongamos a Candileja infinitamente de más clase, porque a ello se ha hecho acreedora, no encontrando resistencia, ganando como a su piloto le pareció justo y llegando de la raya sin esfuerzos, como la que puede dar un cómodo paseo sin preocuparse de "persecuciones" que no llenan más objeto que el de completar número para el buen funcionamiento del sport.

Ahora, si corrían confiadas en el fracaso de la favorita, la cosa se explica. ¡Han fracasado tantas que "venían" con más prestigios que la Candileja del stud Lagrange!...

Segunda carrera — Escorpión. — Venenoso como el reptil que le da nombre hubiera sido para la cátedra el hijo de Druid si desde que llegaron a Palermo los primeros concurrentes no se hubiera hecho "circular" la fija por todos los ámbitos. "Se decían" cosas verdaderamente para llamar la atención; mientras aseguraban unos que los ejercicios privados eran lo nunca vistos, otros que tenía una corrida en 1'39" sin apuros, no faltando quien rebajase el tiempo a su antojo; los de más allá "confirmaban" el concepto que le merecía a su ecurie...

Con estos antecedentes, jugar en contra era tirar la plata, pero como nunca faltan incrédulos, éstos buscaron su "preferido"; por otra parte, argumentando que al entraineur de Escorpión "le gustan todas"... para decidirse por El Tano, Chanticleer y Otero, un terceto que aspiraba también al premio Enérgica, pero que no es muy enérgico en la lucha a juzgar por la "apreciable" distancia a que escoltó al pupilo del stud Provincial.

No vamos a decir quizás por la impresión del momento que Escorpión es un crack, pero hay que colocarlo en la categoría de elementos útiles desde luego. Este hijo de Duid es también de los que "va... dar...k...blar"...

Tercera carrera — Lady Ada — Analizando detenidamente las respectivas fojas de servicios de las yeguas que tomaron parte en la tercera se llegaba a la definitiva conclusión de que tan indicada era la favorita como la que menos boletos llevase y esta misma igualdad en lo que a la chance se relaciona hizo que la cátedra repartiese su opinión sin olvidar a ninguna, aunque la balanza se inclinase por Geranium y la tordilla del stud Haras Chico.

Fué Lady Ada la que salió triunfante, estuvo un rato izada la bandera indicando que había reclamo para sufrimiento de los que sostenían a la hija de Old Boy y luego... las cosas quedaron como estaban. Parece que fué el piloto de Geranium el "reclamante", pero no por cierto el más perjudicado, lo que hay es que cuando se quiere correr, siempre en la misma colocación y ésta no se puede conseguir sin correr el peligro de "agruparse", luego, al final, no salen las cosas a medida del deseo. Cuidar el pellejo está bien... pero ya lo dice el antiguo refrán: el que quiera peces que se moje...

Cuarta carrera — Cabool — En ésta no hubo que notar nada anormal, es decir, porque no es cosa que llame la atención del mundo del turf ni de los que creían imbatible a Leubucó tampoco, el que el pupilo de Juan Torterolo fuese derrotado ya que el hecho aconteció en gran tiempo y... por escasa ventaja.

Venía siendo especialmente preparado el hijo de Val d'Or para hacer su rentrée, se anotaba, se borraba, reincidía en la reunión siguiente y ante el temor del fracaso se esperaba hasta otra. Es presentado y arroja al aprendiz Grassi cuando mejor iba, insisten ayer y se le aparece Cabool como una sombra negra para arruinar a los partidarios que con la plena confianza en el éxito lo "sostenían"... ¡Hay caballos con mala suerte!... Porque de Leubucó no puede decirse como de otros, que no iba... a defender como un "tigre" aquella enormidad de boletos... Perdió porque no todas resultan a pedir de boca, pero el pabellón lo dejó bien "sentado".

Los cuatro candidatos que sobresalían, ocuparon el marcador. La lógica continuaba imponiéndose, aunque al final ganase el más "guapo" y éste resultó el que menos boletos llevaba, Cabool...

Quinta carrera — Fantasío — Nada hay que reprochar respecto al desarrollo del clásico Coronel Miguel F. Martínez disputado por solo cuatro de los siete que habían ratificado su inscripción. Bien corridos los punteros, graduando perfectamente el tren de la carrera los pilotos, llegó un momento—cuando faltaban 100 metros para el disco—en que corrían los cuatro en una línea y desde allí, cuando el griterío era ensordecedor se definieron posiciones a rigor de látigo y se impuso Fantasío por ser el potrillo que posee más coraje para la lucha.

No fué muy favorecido en la largada el hijo de Old Man, pues posiblemente "si suelta" con ellos hubiera ganado más fácil, pero tampoco es éste mayor inconveniente en una prueba de tiro largo donde se va mejorando poco a poco la colocación y si ayer Fantasío ha vuelto a dominar a El Cordobés, y al mismo tiempo a All Eyes e ¡Iup!, su superioridad queda probada, pero esa pequeña ventaja que los separaba hace suponer que, como hemos dicho, aparte de Caricato los demás productos de la generación son parejos.

El Cordobés ha repetido su carrera en el clásico Río Paraná, ¡Iup! ha hecho otro tanto, All Eyes ha ocupado su sitio confirmando el buen concepto en que se tiene, ¿qué se puede agregar? Sencillamente que la quinta carrera de ayer es de las que hemos visto en Palermo mejor disputadas y mejor corridas. Los cuatro jockeys estuvieron como verdaderos maestros de la fusta y fueron elogiados como merecieron en realidad.

Quinta carrera (bis) — ¡Botafogo! — Inaudito... es que le sigan corriendo al extraordinario caballo del stud Alvear los elementos de su generación y de las anteriores; es verdad que el segundo puesto estaba bien rentado y el tercero no era despreciable, pues de otro modo no tiene explicación que se trate de inutilizar caballos que en otra clase de pruebas son muy útiles, pero cada cual es dueño de lo suyo y nosotros siempre veremos con gustos que le corran al crack aunque el doctor Albarracín sufra al ver que hay animales que echan "los bofes" en Palermo sin que pueda remediarlo la sociedad que dirige.

Para que nuestros lectores se den exacta cuenta de la forma en que se corrió ayer el Gran Premio de Honor detallaremos el desarrollo.

Botafogo se lanza a su puesto con dos cuerpos de ventaja sobre Divinidad y Cráckeг, que corren un tiempo aparcados, marcando 1'4" en los primeros 1000 metros. A partir de aquí empieza el fenómeno a dejar que se le acerquen, y los jockeys contrarios no se dan exacta cuenta de lo que es seguir aquella "máquina", que se va estirando poco a poco, engolosinándolos, dejándolos acercarse... Cuando llegan a la recta de Belgrano viene el hijo de Old Man con dos cuerpos y... no se distancia. Entonces los otros "hacen correr", descuentan alguna ventaja y al entrar en la recta final Enrique Saavedra, piloto de Cráckeг, sin tener en cuenta que es Botafogo el que va delante, empieza a castigar de tal forma al hijo de Dieudonné — "esperaba" la atropellada de éste como si corriese en contra de Benz — que daba lástima... Divinidad, agotada completamente, renuncia en el derecho y "manotea" al galopar...

Botafogo llega al disco como si hubiese corrido en contra de El Niño. Ha venido jugando con sus enemigos durante 3500 y ha pasado la última milla "sin exigirlo" en 1'39" y 4|5, dejando en el camino a una Divinidad hecha una lástima y a un Cráckeг hecho una desgracia... Ambos tendrán que guardar señales evidentes de su ridícula tentativa. Correr contra el mejor caballo del mundo — en estos momentos — es estrellarse contra lo imposible, y Divinidad y Cráckeг se "estrecharon"... El ejemplo de Very Dry y Cabaret no sirve de escarmiento...

¡Botafogo sigue invicto!... Espera otros héroes...

Sexta carrera — Cad — También este defensor del stud Alvear hizo lo mismo que el fenómeno de la ecurie, siempre dentro de la categoría que a cada cual corresponde como es consiguiente. Cad también dominó netamente al grupo de antagonistas que se le presentó en el premio Capullo, y sin lugar a dudas, sin esperar sorpresas, lanzándose al puesto de peligro desde los comienzos de la carrera y llegando a la raya con 2 1|2 cuerpos de ventaja sobre el más próximo.

¿Qué demuestra esta victoria tan definitiva? Pues claramente que el hijo de Saint Wolf se ha empleado y como ocurriendo así es mucho mejor que los otros, puede sacarse como lógica consecuencia que será un elemento de gran porvenir siempre que lo dirijan con acierto y energía y ninguna de esas cosas le faltó ayer tarde.

Considerado Cad uno de los más regulares potrillos del año, sabiendo que posee la sangre indispensable para tener probabilidades de repetir la hazaña muchas veces no son por cierto, los que le disputaron (?) la victoria quienes para oponerse a su marcha triunfal...

Turpín y compañía podrán ser enemigos con el tiempo, cuando se encuentren en los handicaps y el plomo se encargue de restarle chance al hijo de Saint Wolf, mientras esto no ocurra... pueden irle perdiendo el cariño a los primeros puestos cuando Cad se los dispute.

Séptima carrera — Rosedal — No hizo otra cosa que repetir su performance anterior, pero como del hijo de Greenan tienen los aficionados un equivocado concepto, resulta que siempre se le buscan enemigos de los más "serios" y de los que él "se ríe" cuando se le presenta la oportunidad.

Si el pensionista del stud Verdiente había vencido a un lote excelente en la misma distancia, si no había "sentido" su anterior carrera, justo es que se le cotizase con arreglo al mérito, pero no fué así porque la cátedra prefirió a Strike e Irrisión que le son sin duda más "simpáticos"...

Que es Rosedal un buen millero todos los aficionados lo saben, pero no ignoran tampoco que es uno de esos caballos que por una en que "responden" fracasan diez y es claro que se le deje abandonado en justo castigo a su falta de "cumplimiento"... de lo que sacan beneficio los incondicionales que lo siguen y perjuicios los que se inclinan por otro candidato.

Si el piloto de Strike no se apura tanto al entrar en la recta final seguramente hubiera sido el ganador del pupilo del stud Buchardo... Ya es tarde para que haya remedio, en otra quizás tome el desquite...

Octava carrera — Charol — Y en el handicap final fué el hijo de Druid el encargado de salvar a sus partidarios. No era el favorito, pero sí lo suficientemente sostenido para que el sport no tuviese colosales proporciones. Bien es verdad que por la forma en que se venía desempeñando era uno de los más indicados y por el escaso peso que le correspondía el encargado de hacer sentir el plomo a sus principales enemigos, de otro modo posiblemente se hubiese olvidado y habría que lamentar consecuencias desagradables a estas horas.

Se contaban le Guillermín maravillas, se decía que Humbertito no podía perder, se aseguraba que a Wildrake le había llegado el momento y no faltaba quien creyese que Lance podía ser el ídem y Pacará un buen sport — de Fortín Uno nadie se ocupaba — pero todos estos dimes y retes quedaron como otros muchos fantásticos castillos de naipes... Charol ganó como bueno y lejos, Charol marcó un tiempo excepcional en la distancia — 2'36" 3|5 — y no admitió rivales que pudiesen llegar a hacerle resistencia en el momento oportuno.

Y terminaremos diciendo que su victoria será precursora, al mismo tiempo que dejamos constancia de que Charol fué... el favorito de LA EPOCA.

Llegada de la quinta carrera: 1.º Fantasío (D. Englander), 2.º El Cordobés, 3.º All Eyes, 4.º ¡Iup!

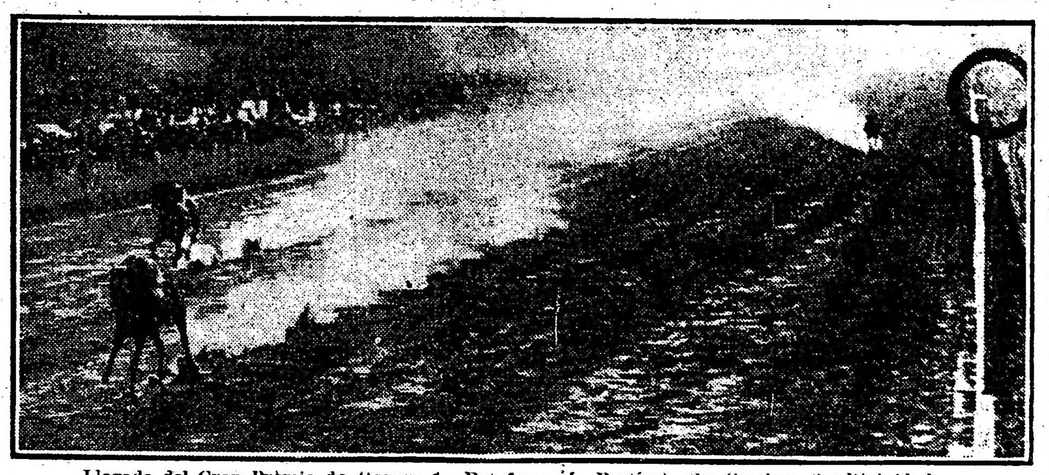

Llegada del Gran Premio de Honor: 1.º Botafogo (J. Bastías), 2.º Cracker, 3.º Divinidad

GRAN PREMIO DE HONOR

¡Botafogo!

El sólo hecho de que Botafogo fuese a salir a las pistas, constituía un acontecimiento, tanto que por más que jamás se pone en duda su superioridad, cada vez que es presentado, es enorme el número de personas que se traslada al hipódromo al sólo fin de poderlo ver galopar.

En la carrera de ayer se impuso como de costumbre por la distancia que le pareció bien y sin emplear grandes tiempos, y esto es lo que más preocupa a algunos sportsmen que a veces hacen tentativas de poderlo vencer. El gran hijo de Old Man a pesar del gran prestigio que ha adquirido con toda justicia, tiene siempre sus detractores, los cuales en cada ocasión que sale el invicto a disputar una carrera se encargan de hacer circular versiones antojadizas sobre su salud.

Así se conocía ayer la noticia de que el crack estaba con fiebre y que quizás debido a eso, pudiese perder y como esto no fuera exacto, no faltó después de la carrera quien dijera que Botafogo no había dejado buena impresión en la forma de finalizar su galope triunfal.

Por la forma en que se ordenó correr al invicto, hemos podido hacernos un cálculo exacto de sus extraordinarias bondades.

En los primeros setecientos metros puso entre él y sus dos rivales una ventaja de cuatro cuerpos, y como sus perseguidores rehusaran la persecusión, el crack al entrar a la recta de las tribunas fué contenido, esperando a que se aproximara la yegua que se había colocado segunda. Así pasaron por frente las tribunas, siempre el crack contenido en un galope largo e invitando a la hija de Bridge of Canny a que lo siguiera, y conseguido el objeto, se vió que en 800 metros que del codo opuesto en que Divinidad pretendió seguir a la máquina, quedó inutilizada, tanto que Cracker ya valía muchos kilos más que la yegua.

Una vez terminada la misión del crack, que con seguridad le ha dejado el campo libre entre las yeguas a su compañera Su Majestad, siguió sin ser estimulada hasta el disco, mientras que el jockey Saavedra en Cracker utilizaba el látigo como si se tratara de dar alcance a un chocolatero cualquiera.

Los últimos 1400 metros de la prueba fueron recorridos por Botafogo en 1'27" 1|5. El crack del stud Alvear vitoreado por todo el público salió del pesaje como si no hubiese realizado ejercicio alguno. Ahora falta ver quiénes serán los que se animen a salirle al paso en el premio Carlos Pellegrini.

FANTASIO

Nadie ha de discutirle a Fantasío la clasificación que se le ha dado de ser el segundo potrillo del año. Ayer lo ha dejado establecido en forma terminante, desde que de los cuatro concurrentes al clásico Martínez, ha sido él el único que ha tenido alguna desventaja empezando por largar retrasado, corriendo después con poca voluntad y buscando al entrar a la recta una colocación que no le era favorable.

Cuando el hijo de Old Man emparejó a El Cordobés que lo venía dominando o corriendo con más desenvoltura que él, se tendió a correr demostrando acaso la superioridad que siempre le hemos reconocido.

El entraineur Bentancour espera de su potrillo una gran carrera en el Gran Premio Nacional, no perdiendo las esperanzas de poner en jaque al crack del año. Caricato.

STRIKE

Si fuéramos a tomar como base la carrera en que fué derrotado el hijo de El Diamante para juzgar a los productos de la actual generación, seguramente que había de salir mal parada, pero como esa prueba no puede considerarse definitiva, ya que somos de opinión que aún a peso igual debía haber vencido el potrillo, no puede sacarse la consecuencia lógica, porque ayer el pensionista del stud Buchardo no ha hecho lo que se esperaba con arreglo a su regular campaña.

Es cierto que finalizó último en el Jockey Club, no lo es menos que Rosedal pasa por un buen momento pero aún así debió ser el ganador el que en la importante carrera llegó cerca de los mejores productos del año.

Y si no se considera falsa la carrea de Strike, debe suponerse a la generación actual bastante mediocre y... ¡no hay derecho!

ESCORPION

Será un potrillo muy regular este hijo de Druid que en tan holgada forma se adjudicó la carrera de perdedores al debutar en la reunión de ayer tarde.

De hermosa presencia, de talla suficiente para desplegar sus medios sin moverlos, con esa rapidez indispensable en los que carecen de esta condición, puede realizar en lo sucesivo una hermosa campaña en las pistas el pupilo del stud Provincial.

Escorpión ha demostrado condiciones... será uno de los Druid que logran señalarse.

FLANDES

Este hijo de Old Man y Favorita ha sido adquirido por el haras La Redención, en la cantidad de $000 pesos.

No hay duda de que en el importante establecimiento puede tener una actuación descollante el ex defensor del stud Los Rosales, transmitiendo a sus descendientes las inmejorables corriente de sangre que posée, porque al hijo de Old Man y Favorita, en cuanto a pedigrée nada hay que exigirle.

Ha sido una buena adquisición para el haras La Redención.

EL STUD ALVEAR

La importante caballeriza presentó en la reunión de ayer a tres de sus representantes, a saber: Botafogo que salía por décimaséptima vez a las pistas; El Cordobés que produjo una honorable performance en el clásico Coronel Miguel F. Martínez, y Cad que hizo triunfar sus colores en el premio Capullo, con toda facilidad.

El señor Diego de Alvear fué calurosamente felicitado por la espléndida jornada hípica, manifestaciones que se repitieron en la caballeriza mientras se servía un lunch a algunos de los huéspedes chilenos y a otras relaciones del propietario del invicto Botafogo.

Los visitantes tuvieron palabras de elogio por la organización del stud, así como para las demás dependencias de la casa, que hacen que sea un modelo entre los locales que se dedican a esta índole de viviendas.

A los concurentes se les obsequió con un recuerdo de Botafogo que aceptaron gustosos.

JOCKEY CLUB DEL AZUL

Del 6 al 13 del mes entrante ha organizado esta entidad una serie de festejos, que se celebrarán en el hipódromo de la ciudad citada, patrocinados por la Liga Comercial e Industrial, en conmemoración de la Fiesta de la Raza.

Aparte de las carreras que han de verificarse y que cuentan con gran número de inscripciones, habrá un concurso especial de doma de potros para el cual ha donado la Compañía Argentina de Tabacos importantes premios.

La "semana del Azul" ha despertado gran entusiasmo entre los aficionados de aquellos pagos.

MAROMA

No cumplió su compromiso en la prueba en que ayer estaba inscripta, porque su ecurie resolvió reservarla para una carrera de 1000 metros, que tiene para el domingo próximo.

Maroma, en este tiro, ha de costar trabajo vencerla, puesto que sus principales enemigas son Abea y Huanguelén, que quizás no sean tan veloces como la hija de Fulmen.

TENEBROSA

Anda en sus trabajos una enormidad; le merece a su ecurie gran confianza y como la regular hija de Mélart, la principal condición que posee es una velocidad nada común, es por eso que cuenta con grandes probabilidades y muchos partidarios en el premio Slayer, de la reunión del jueves.

Tenebrosa ha sido preparada especialmente y en la distancia en que va a actuar, es muy capaz de imponerse en un canter.

FUSTA

La hija de Old Man será la favorita en el handicap de la milla de la reunión del jueves próximo, puesto que recibe ventaja de todos sus enemigos y está en magníficas condiciones de training; pero no hay que hacerse muchas ilusiones puesto que va a disputar una prueba sumamente brava en la que lleva tantos enemigos como caballos figuran anotados.

Fusta es la candidata que impone la lógica, pero tendrá que marcar un tiempo excepcional para sacar airosos sus colores en esta ocasión.

BERNABE PLAS

Tres pupilos al cuidado de este profesional se presentaron en la reunión de ayer, y todos ellos tuvieron una actuación discreta, especialmente Rosedal, que pasa por un buen momento y que, debido a ello pudo vencer a Strike en el premio Tabolango.

Respecto a los dos pensionistas del stud Los Cerrillos, aunque le merecían gran confianza en las pruebas en que tomaron parte, hay que convenir que Last Word ha demostrado ser muy flojo para la lucha y que Guillermín bastante hizo con defenderse a doce kilos de Charol y Wildrake.

El citado entraineur quedó triste y pensativo después de la derrota de hijo de Duarte.

BENZ

Para el jueves está anotado el hijo de Pillo en el handicap final en una compañía tan modesta que lógico es suponer que le ha llegado la hora de obtener un premio.

Benz, con 52 kilos, no tiene enemigos y si los encuentra, es porque no se encuentra en condiciones.

HANDICAPS

Para la reunión del domingo 29 del corriente:

Premio La Nalta, 1600 metros — Sin Rumbo 60 kilos, Rosedal 58, Guillermín 56, Irrisión 50, Abanico 54, Precoz 50, Bajel 50, Briand 48, Diakova 48, Yáñez Pinzón 47, Dominguero 47, Strike 46, Jorge II 46, L'Espoir 44, Fortunata 44, Pinta 42, Farolera II 42, Para Cepa 40.

Premio Saint Emilión, 2500 metros — Grey Fox 62 kilos, Colenso 57, Espartal 56, Bis 55, Floripa 55, Stayer 50, Charm 50, Humbert to 50, Hurgón 50, Curiosity 48, Encomio 46, Charol 46, Wildrake 42.

CAD

Se ha desempeñado admirablemente ayer este representante del stud Alvear. Nos ha dejado la impresión de ser un Saint Wolf muy regular, pero mucho más el día que pierda la fogosidad que ha demostrado ayer en los primeros metros de la carrera y las mañas de que hizo gala cuando se vió salpicado por el látigo en la recta final que le hizo salir haciendo piruetas.

Cad conseguirá con su nuevo jockey más de un importante éxito.

NOTAS VARIAS

Candileja se adjudicó la prueba inicial en un cómodo galope.

—Javeline esta vez en pista anormal, tampoco ha respondido a las esperanzas de su caballeriza.

—Escorpión, como ya decimos en otra parte, promete ser un potrillo muy regular.

El hijo de Druid se adjudicó la carrera en muy buen tiempo y en gran estilo.

—El Tano ha de abandonar la categoría de perdedor en cuanto sea presentado.

—Otero parece que tiene una mano delicada que le impide desempeñarse mejor.

—Lady Ada aprovechando el contratiempo de nuestra favorita Geránium ganó una carrera que difícilmente le hubiese correspondido.

—La Bertini corrió otra vez bastante bien.

—Cabool consiguió llegar al disco antes que Leubucó que perdió por falta de una buena monta.

—A Pringles le han pesado los kilos esta vez.

—Irishboy tuvo una pésima largada.

A su caballeriza le merecía mucha confianza.

—All Eyes nos parece que ya no ha de ser candidato a ganar el Gran Premio Nacional.

—Divinidad nos parece que ya no ha de ser presentada en el premio Estados Unidos del Brasil.

—Cad obtuvo su tercera victoria con toda facilidad.

—Turpín se ha desempeñado bastante bien.

—Sandolín corrió muy mal. Parece que es un flojo.

—Con Irrisión ocurrió más o menos lo que sospechábamos.

En esta compañía no era la mismo que disputarle la supremacía a Maroma, Talca, Andanada, Rossie Cheeks, etc., etc.

—Charol ha producido ayer acaso su mejor carrera.

El entraineur Cavrot lo ha colocado en excelente estado.

—Guillermín que según su stud era una fija fracasó por los kilos.

LOS VENCEDORES DE AYER

Sumagas ganadas

Nombres	Antes	Ayer	Total
Candileja	—	4.000	4.000
Jumana	—	400	400
Javeline	—	—	—
Escorpión	—	4.000	4.000
El Tano	—	400	400
Chanticleer	2.000	—	2.000
Lady Ada	8.225	3.500	11.725
Géránium	8.250	350	8.600
La Bettini	6.000	—	6.000
Cabool	11.400	3.500	14.900
Leubucó	4.400	350	4.750
L. Word	12.200	—	12.200
Fantasío	53.792	9.500	63.292
El Cordobés	23.910	1.000	24.910
All Eyes	19.680	500	20.180
Botafogo	302.948	33.000	335.948
Cracker	81.825	4.000	85.825
Divinidad	80.958	8.000	93.958
Cad	9.750	3.000	12.750
Turpín	4.000	400	4.400
Juanchón	4.800	—	4.800
Rosedal	37.200	4.000	41.200
Strike	12.850	400	13.250
Marline	29.912	—	29.912
Charol	17.200	1.500	21.700
Wildrake	21.754	450	22.204
Guillermín	55.599	—	55.599

HIPODROMO DE LA PLATA

Hemos de hacerle una indicación al secretario de la comisión de carreras, señor Benavídez: la conveniencia de suprimir de cuando en cuando ciertas carreras que reunen a los mismos competidores sin dar margen que estos puedan alternar en otras carreras, sea por falta de jockey y dirección entre los pesos livianos, que reunen a veces lotes demasiado numerosos.

Creemos que sería bien aceptada la anulación de la carrera "para ganadores de hasta dos", pudiendo en cambio hacer extensiva esta condición a la primera carrera: se obtendría un lote más homogéneo y como consecuencia un juego más seguro y de mayor interés.

Esto no implica que una vez por mes pueda abrirse una carrera para perdedores y ganadores de una.

La segunda carrera, si bien da entrada a algunos caballos veloces que deben muchas inscripciones, no aporta en realidad ningún beneficio al turf, por cuanto lo que en La Plata se necesita son caballos buenos, que entren a dar tono a los handicaps.

Creemos sería de interés una carrera para ganadores hasta 10.000 pesos, desde el 1. de enero de 1919, pero sin recargo por suma ganada: en forma de handicap.

Otro handicap para todo caballo de tres años y más edad ganador hasta 20.000 pesos reuniría a un lote discreto, y ese grupo numeroso de caballos que se presenta en la última sería fraccionado en las dos carreras, pudiendo hacer la última para caballos de 4 años y más edad ganador entre 5.000 y 40.000 pesos y recargo por sumas ganadas.

Estos cambios darían lugar a un poco de movimiento en los pesos, no ocurriendo lo que pasa actualmente, que un caballo que gane cuatro o cinco carreras seguidas, tiene que tomar rumbo a Buenos Aires porque el peso no le permite alternar con los demás caballos.

Hay que prever para que animales buenos no emigren por el exceso de peso, como pasó con Sistrum y otros. Hay que handicapear con un criterio de mejor equilibrio, no dando lugar a casos como el de Gallarda que por haberle ganado a Ronde du Soir a peso igual fué equiparada a ésta en el peso del handicap de yeguas, sucediendo que, por haber ganado una carrera cuyo premio no era mayor de dos o trescientos pesos, cargó de un solo golpe "quince" kilos, y fué a dar 2 kilos a Polly, quien en un anterior encuentro del 30 de julio, le había ganado dándole 7 kilos.

Pero en su criterio, el handicaper había creído justo equiparar Gallarda ganadora de 4 carreras a Ronde du Soir ganadora de muchos miles de pesos, sin darse cuenta que mientras el peso de Gallarda estaba de acuerdo con sus performances últimas, el peso de Ronde du Soir en el handicap de yeguas era originario también de sus performances en las pistas bonaerenses, bien por cierto honrosas pero que no pueden parangonarse a las de Gallarda.

Sería el caso mismo de que se handicapeara el caballo El Niño con un peso exorbitante por haber llegado 2o. de Botafogo.

¿No le parece al señor handicaper que no ha mantenido el equilibrio en ese handicap?

El chico Antonio Rossi, un nuevo aprendiz, muy discreto y sereno y que creemos hará mucho camino, ganó magistralmente la carrera clásica con Divo.

La reunión extraordinaria se organizará con premios importantes y una carrera clásica con 5.000 pesos de premio.

También para el próximo mes parece se aumentarán los premios.

¡Así se dice!

REMATES

Adolfo Bullrich y Cía.

La producción del haras "La Oriental"—

10 potrillos y 10 potrancas de carrera, nacidos en 1916, hijos de Mehari, procedentes del haras "La Oriental". Figuran en el lote hermanos y medios hermanos de Mamita II, Mirabeau II, Dichoso, Tropel II (buen ganador en Montevideo) y otros. Se rematarán

El miércoles 25 de septiembre, a las 2 p. m., en el local de ventas del hipódromo Argentino.

Catálogos en nuestra casa. Comisión a cargo de los compradores. — Adolfo Bullrich y Cía.

8|547-v. sept. 24.

Productos de carrera del Haras Reyles—

6 potrillos y 9 potrancas nacidos en 1916, hijos de Le Samaritain y Batifondo, procedentes del haras Reyles; figuran en el lote productos hermanos y medio hermanos de otros muy buenos ganadores; se rematarán

El sábado 28 de septiembre, a las 2.30 p. m., en el local de ventas del Hipódromo Argentino.

Catálogos en nuestra casa.—Adolfo Bullrich y Cía.

8|596 v. sep. 27

Productos de carrera del Haras San Jacinto—

7 productos machos y 7 id hembras, sangre pura de carrera, nacidos en 1916, hijos de los padrillos Val d'Or, Pimental, The Whirpool y Pippermint, procedentes del haras San Jacinto. Vienen en el lote hermanos y hermanas de buenos ganadores y se rematarán

El sábado 28 de septiembre, a las 2.30 p. m., en el local de ventas del Hipódromo Argentino.

Comisión a cargo de los compradores.

Catálogos y otros informes, solicítense en nuestra casa, Florida 269 y 273, Buenos Aires.—Adolfo Bullrich y Cía.

8|597 v. sep. 27

Casares, Hnos. y Diehl

Los hijos de Jardy, Saint Wolf y Valero—

Productos de 2 años, del "Haras Nacional", se rematarán en el Tattersall del hipódromo Argentino:

Los productos machos el **miércoles 2 de octubre, a las 2.30 de la tarde.**

Los productos hembras, el **martes 8 de octubre, a las 2.30 de la tarde.**

Próximamente detalles completos. Catálogos en nuestras oficinas, calle Sarmiento 357. — Casares Hnos y Diehl. 8|530 v. oct. 1

CRONICA DEPORTIVA

FOOTBALL

LOS MATCHS DE AYER

COPA DE HONOR

Independiente v. Boca Juniors—

En la cancha que el C. A. Porteño posee en Goil se disputó ayer por la tarde este encuentro correspondiente a la tercera rueda de la Copa de Honor.

Una numerosa concurrencia ocupó las instalaciones del club, ávida de presenciar un match lleno de alternativas agradables. Indudablemente, no se defraudaron esas esperanzas, por cuanto el match adquirió suma lucidez.

Venció en definitiva el team que aprovechó mejor las oportunidades que se le presentaron. Pero justo es reconocer que, de acuerdo con el juego desplegado por uno y otro bando, debía vencer Boca Juniors, que en todo momento se mostró superior.

Por otra parte, la excelente actuación del arquero del team vencedor, impidió que los boquenses se adjudicaran un triunfo que bien merecían.

Al llamado del referée, los teams se alistaron de la siguiente manera:

Independiente: P. Isusi; R. Sande y P. Huca; J. Cánepa, E. A. Sande y P. Mazzuco; P. Garré, Z. Canavery, C. A. Ronzoni, V. Sorio y C. Galeano.

Boca Juniors: A. Tesoriere; B. Anglese y A. Aquila; A. López, R. Corveto y A. Elli; P. Calomino, A. Martín, A. Garassini, A. Bertolini y P. Valenzzano.

Ganado el sorteo por el capitán de Independiente, decidió jugar con el viento a favor y sol en contra, iniciando el juego Garassino.

A los pocos minutos Martín realiza una bonita cortada, y cuando parecía el tanto inevitable, el tiro final es bien atajado por Isusi.

En la otra valla Ronzoni, al recibir un pase de Garré, dirigió un violento shot que Tesoriere detuvo bien.

Se llevaban jugados 17 minutos, cuando el Boca Juniors se anotó el único goal por intermedio de Bertolini, en un entreveró frente a la valla de Independiente.

Los "rojos" no se desanimaron por este contraste, atacando con tesón, pero no obtuvieron éxito hasta los 27 minutos en que el referee concedió un goal a favor de Independiente. que tomado por Mazzucco venció a Tesorieri con un fuerte tiro. Desde este momento ambos bandos se empeñaron en conseguir el triunfo, pero sin resultado en este período.

Reiniciado el juego, después del descanso reglamentario, el Boca Juniors atacó desde el principio de este período, dando abundante trabajo a la defensa "roja", que supo salir airosa.

Isusi se destacó al atajar varios tiros de los forwards boquenses. No obstante, el dominio ejercido por Boca Juniors no consiguió ningún goal.

A los 35 minutos se retiró el jugador Ronzoni. Terminado el tiempo reglamentario, se jugó el tiempo suplementario, como es de práctica, y en esta media hora fué cuando los "rojos" se adjudicaron la victoria.

A los 15 minutos se produce el tanto en la siguiente forma: Boca concede un corner que, tomado por Canavery, es recibida por Garré, el que hace el tiro que Tesorieri ataja tirándose al suelo, circunstancia que aprovecha Sorio para atropellar al goalkeeper y hacer el goal. Después de este tanto, el partido se hizo monótono debido a la superioridad de Boca Juniors.

Al terminar el match, el score era el siguiente:

Independiente 2
Boca Juniors 1

CAMPEONATO

River Plate v. Tigre—

En el campo de deportes que el primero posee en la dársena sur, se disputó ayer este match correspondiente al campeonato de primera división.

Al encuentro asistió una numerosa concurrencia que aplaudió algunas interesantes jugadas que se produjeron.

River Plate se mostró superior, obteniendo un legítimo y merecido triunfo. Tigre desarrolló un juego muy movido, poniendo, a veces, en aprieto a la defensa local.

A River Plate le faltarón Laiolo y Brown, siendo reemplazados por Caprile e Isola, respectivamente, y en el puesto de este último jugó Libera.

Al llamado del referée, los teams formaron así:

River Plate: Libera; Chiappe y Caluggia; Taramazzo, García y Solari; Ameal, Caprile, Isola, Rofrano y Ortelli.

Tigre: Magestretti; Heissinger y Pérez; Bruzzone, Jerlingher y Melo; Santoro, Casareco, Pravatto, Meheber y Michelli.

Ganador del sorteo el capitán del cuadro local, correspondió a Pravetto iniciar el juego, y en los primeros minutos se notaron varios avances por ambas partes.

A los 7 minutos, Ameal sólo frente a la valla de Tigre marca el primer goal para su bando. Después de este contraste los delanteros visitantes atacaron, dando trabajo a la defensa para evitar la caída de su valla.

A los 35 minutos, Gazzano dirige un buen centro, que toma Pravatto e iguala posiciones.

Poco después termina el primer tiempo.

Cuando se llevaban jugados 16 minutos del segundo período, Isola, que jugó de forward, aprovecha una salida de Magistrelli para marcar el segundo goal para su bando.

Cuatro minutos más tarde los visitantes consiguen igualar nuevamente posiciones por intermedio de Michelli, al tomar un penal por hands de Calneggia.

A los 25 minutos Rofrano, al recibir un pase de Ortelli, marca el tercero y último goal para River Plate.

En lo que restó del match, Tigre atacó más que su rival, pero no consiguió modificar el score, que era el siguiente:

River Plate 3
Tigre 2

Estudiantes v. Porteño—

En el field del primero se realizó ayer este match correspondiente al campeonato de la primera división, en presencia de numeroso público.

El partido fué muy reñido e interesante. Ambos bandos se esforzaron por obtener el triunfo, y aun cuando Porteño concurría al match con el prestigio de sus últimos brillantes encuentros contra Independiente y River Plate, no logró sin embargo batir a su rival, terminando el partido con un merecido empate.

Ambos cuadros no peligran ya en la división en que militan; pero no obstante esto, jugaron ayer con mucho entusiasmo en procura de los dos puntos.

A las 3.15 p. m. el juez A. Piovano llamó a los cuadros, que formaron así:

Estudiantes: A. Arigós; F. Madero y J. Brown; M. Madero, M. Susán y J. Lagarde; L. Bownas, R. Casaubón, N. Botacchi, A. Ochandio y F. Casado.

Porteño: O. Zapiola; L. Arrieta y O. Beltrame; J. Ayala, A. Ríos y E. Uslenghi; A. Bilbao, A. Bottaro, J. Clarcke, O. Lizarraga y P. Polimeni.

Ganado el sorteo de la valla por Estudiantes, Clarcke inició el juego. Acto continuo los jugadores locales se apoderaron de la pelota, iniciando un buen avance, que finalizó Cazaubón con un tiro desviado.

Tras este avance Porteño reaccionó y atacó con tenacidad por varios minutos, dando abundante trabajo a la defensa local, que se desempeñó acertadamente.

A los 22 minutos de este período, Bottaro perdió una excelente oportunidad para abrir el score en favor de su equipo, al recibir un certero pase de Polimeni.

Minutos más tarde ocurría lo propio con Botacchi en el otro extremo del field, que al recibir un pase de Ochandio a sólo dos metros del goal, levantó la pelota, perdiendo así Estudiantes la mejor oportunidad de la tarde.

Poco después, Zapiola detuvo en gran estilo dos shots de Cazaubón y Bownas.

Terminó el primer período y el score no había sido aún abierto.

Reiniciado el juego, a los cinco minutos, en un avance de los locales, Uslenghi detiene la pelota con la mano en el área penal.

Tomado el puntapié libre por J. Brown, marcó el primero y único goal de Estudiantes con un shot bajo y rasante.

A raíz de este tanto, Porteño se situó en la ofensiva, dando abundante trabajo a la defensa local. En varias ocasiones Arigós salvó a su valla en forma providencial.

A los 40 minutos Porteño obtuvo el anhelado empate. Madero cometió un hands en el área penal y Uslenghi, que lo tomó, igualó las posiciones en el score.

En los minutos restantes, a pesar del empeño de ambos cuadros, no se alteró el score y el partido terminó con el siguiente resultado:

Estudiantes 1
Porteño 1

Racing v. Gimnasia y Esgrima de La Plata—

Por el campeonato de la división superior se midieron ayer estos dos bandos en el field que el primero posée en Avellaneda.

Como se esperaba, el campeón de cinco temporadas se impuso. El juego desarrollado fué bueno, siendo el score final justo.

A las órdenes del referée Folliet se alistaron los cuadros, a las 3 de la tarde, así:

Racing: M. Croce; R. Castagnola y A. Reyes; A. Ohaco, C. Perinetti y E. Machiavello; J. Perinetti, A. Zabaleta, A. Marcovecchio, J. Hospital y N. Vivaldo.

Gimnasia y Esgrima de La Plata: E. Fernández; H. Saucet y J. Iglesias; R. Naón, F. Felices y J. Bulla; M. Curell; B. Gardi, J. Caldera, M. Salvarredi y L. Caldera.

Inició el juego, Caldera, pero en este período a pesar de que ambos equipos se esforzaron por abrir el score, recién lo consiguió Racing un minuto antes de terminar este tiempo. A raíz de un avance de los delanteros locales. Perinetti enfiló un violento shot venciendo a Fernández, que ayer hizo un gran match.

Vueltos al field después del descanso de práctica, el cuadro de Racing se hizo presente en la ofensiva, aprovechando el viento a favor.

A los 30 minutos se suspende momentáneamente debido a un choque entre Felices y Perinetti, unos minutos después se reanuda el juego, siendo desde este instante monótono. Los delanteros de Gimnasia y Esgrima llevaron algunos avances a la valla defendida por Croce, y en una ocasión Salvarredi perdió la mejor oportunidad de empatar al levantar el tiro final, estando sólo frente al arco defendido por Croce.

El segundo goal fué debido a hans que el juez dió erróneamente en contra de Gimnasia y Esgrima cuando el que había tocado la ball fué Perinetti, éste tomó el puntapié cediendo la pelota a Marcovecchio quien la pasó a Zabaleta, y éste venció a Fernández con un fuerte tiro.

Después de unos minutos más de juego expiró el tiempo reglamentario, cuando el score era el siguiente:

Racing 2
G. y Esgrima La Plata . 0

Huracán v. Sportivo Barracas—

La incorrecta actitud de la mayoría de los componentes del primer team del Sportivo Barracas — faltando al match de ayer — permitió al equipo representativo del Club Huracán obtener una amplia victoria.

Sportivo Barracas se presentó a la lucha con el team completado por elementos de las divisiones inferiores y veteranos que a poco de comenzada la brega se desanimaron ante la acometividad de los forwards locales, a excepción de Moreira, que hizo un buen partido.

La insólita actitud de esos malos elementos será juzgada debidamente por los aficionados y por los numerosos partidarios con que cuenta tan simpática y prestigiosa entidad deportiva.

Al llamado del referee los equipos formaron así:

Huracán: F. Pazos; F. N. Acosta y R. Diger; S. Barbera, M. Bassadone y P. Martínez; M. Ginebra, J. Laguna, M. Márquez, J. Pezzuti y J. Chavin.

Sportivo Barracas: S. Moreira; A. Camet y A. Tealdi; J. Fariña, J. Casenza y C. Rodríguez; A. Seoane, L. Amores, A. Assali y A. Lazzalli.

En el primer tiempo Huracán obtuvo cuatro goals, marcados por M. Márquez, C. Laguna, A. Chavin y C. Laguna, a los 30, 37, 42 y 44 minutos respectivamente.

Dos nuevos tantos obtuvieron los locales en el segundo tiempo por intermedio de Pezzutti y Ginebra, a los 10 y 15 minutos.

Cuando faltaban 15 minutos para finalizar la lucha, los jugadores del Sportivo Barracas se retiraron del field, cuando el "score" era el siguiente:

Huracán 6
Sportivo Barracas . . . 0

AMISTOSO

Def. de Belgrano v. Arg. de Quilmes

En la cancha que posee el primero en Núñez se jugó ayer tarde este encuentro con carácter amistoso, por ausencia del referée.

A las 3.30 p. m., al llamado del juez, los cuadros formaron de la siguiente manera:

Def. de Belgrano: C. Merino; A. R. Cortella y J. Molinari; F. Casabella, A. Pasquale y E. Puricelli; A. Luna; J. Lobato. C. Giulidori, J. Caldas y F. Roldán.

Arg. de Quilmes: M. R. Duque; R. Martínez y J. Ortega; R. Pacheco, M. Cañás y R. Durante; R. Fraga Patrao; F. de la Leona, F. Cabana, A. Vázquez y C. Doreste.

El partido resultó muy movido e interesante, pero durante los dos períodos reglamentarios, ninguno de los dos cuadros en lucha consiguió abrir el score.

Terminó, pues, con el siguiente resultado:

Def. de Belgrano 0
Arg. de Quilmes 0

ESTADO DEL CAMPEONATO

PRIMERA DIVISION

Posición de los equipos

Con los partidos jugados ayer la posición de los equipos en el campeonato de primera división es la siguiente:

	J.	G.	E.	P.	Pts.
Racing	17	16	1	—	33
River Plate	16	8	7	1	23
San Isidro	18	10	3	5	23
Boca Juniors	15	8	4	3	20
E. de La Plata	16	7	5	4	19
Sportivo Barracas	18	8	3	7	19
Independiente	18	8	2	8	18
Platense	18	7	4	7	18
Huracán	16	5	7	4	17
S. L. de Almagro	19	6	5	8	17
G. y E. de La Plata	16	5	6	5	16
Atlanta	17	5	6	6	16
Estudiantes	18	5	6	7	16
Tigre	18	6	3	9	15
Porteño	17	5	4	8	14
Est. Porteño	16	4	5	7	13
Columbian	18	4	5	9	13
Def. de Belgrano	16	4	4	8	12
F. C. Oeste	17	2	8	7	12
A. de Quilmes	17	1	5	11	7

DIVISION INTERMEDIA

Estado del campeonato

Sección A—

	J.	G.	E.	P.	Pts.
Eureka	17	10	3	4	23
Vélez Sársfield	17	7	7	3	21
Palermo	16	7	5	4	19
All Boys	16	6	7	3	19
Lanús	16	6	2	6	18
Bánfield	15	6	5	4	17
Barracas Central	14	6	5	3	17
Sp. Buenos Aires	17	6	3	8	15
Progresista	14	4	4	6	12
Victoria	15	2	4	9	8
Arg. Juniors	17	1	5	11	7

DIVISION INTERMEDIA

SECCION A

All Boys v. Bánfield—

Este encuentro de intermedia dió lugar a un match lucido en que ambos cuadros hicieron gala de buen juego, y a no ser la mala actuación del referée Rau que hizo un pésimo partido para ambos bandos, el match hubiera resultado espléndido.

En la cancha de los primeros nombrados que poséen en Morón y Segurola y a las órdenes del referée Rau se presentaron ambos equipos formados de la siguiente manera:

All Boys: Brambilla; Faesto y Guido Spano; Rabecca, Roldán y Fernández; Cattero, Barreiro, Repetto, Brisotti y Fraga.

Bánfield: Strianesi; Muriggi y Rosetti; Frumento, Romero y Legarreta; Danielli, Burtoni, Bermani, López y López.

Ganador del sorteo de práctica el capitán del cuadro visitante decide jugar con sol a favor y viento en contra, tocándole poner en movimiento la ball a Repetto, quien la cede a Barreiro y éste a su vez es despojado de ella por Legareta, quien avanza una bonita combinación con Romero, obligando a la defensa a emplearse. Danielli corre por su ala y hace un medio centro que es tomado por Bernani de sobrepique pero el tiro de éste que es violento encuentra a Brambilla en su puesto.

Los locales se hacen presente en el campo adversario, pero Meriggi en forma espléndida impide la caída de su valla, despojando de la ball a Brissotti cuando éste se disponía a efectuar el tiro final.

A los doce minutos de juego Burtoni recibe un pase de A. López y después de salvar a Roldán y Rabecca la cede a A. López quien con un tiro largo y alto vence a Brambilla, el cual molestado por el sol no puede evitar la caída de su valla.

Roldán sufre un pequeño accidente a raíz de una colisión con Rosetti, al pretender el primero despojarlo de la ball.

El juego se hace violento, cosa que el referée es incapaz de reprimir; varios foulds hechos por un bando los cobra al otro, en una ocasión Burtoni desde una posición evidentemente offside hace un tiro al arco que pudo marcar goal, pero ante las protestas de ambos cuadros, el referée Rau no veía nada.

A los 38 minutos de juego, el tiro de éste al centro es interceptado por Repetto. Rosetti, que en ese momento se daba vuelta para acudir a despojar la "ball", a Cottero, al cual se le hacía el pase, casualmente incurre en hands final, cosa que el referee sanciona ante la gritería del público. El puntapié libre tomado por Brisotti, quita toda chance a Strianessi.

Otra vez Roldán sufre un desmayo a raíz de una arremetida hecha a Strianesi, el cual evita la colisión cayendo Roldán, Cottero y Barreiro, que a su vez también atacaban.

En estas circunstancias terminó el primer halftime en igualdad de posiciones.

En el segundo tiempo, se notó desde su comienzo un leve dominio por parte de los locales, aunque éste duró veinte minutos en sacar ventaja con ello.

Burtoni, a los quince minutos, en una rápida corrida, obtiene corner de Brambilla, que, tomado por López, produce un entreveró frente a la valla del Boys, pero la oportuna intervención de Roldán salva el apremio en que pasaba su valla.

Roldán vuelve por tercera vez a caer frente a Rosetti, aunque nuevamente sin consecuencias, el referee pasa por foult a Roldán, cuando en realidad lo comete Rosetti; el puntapié libre no aporta ventajas.

Binetti pierde la mejor oportunidad al marcar un nuevo tanto para su bando. debido a que encontrándose cerca del arco visitante, se precipita en hacer el tiro final que resulta alto.

Estando en el ataque All Boys, termina el match con el siguiente score:

All Boys 1
Bánfield 1

El referee, como decimos anteriormente, muy mal.

Barracas Central v. Palermo—

En la estación Sola, donde tiene ubicada su cancha el primero de los clubs nombrados, se realizó ayer por la tarde este partido, correspondiente al campeonato de la división intermedia, sección A.

Este encuentro era de importancia en la sección, pues se medían dos cuadros que con igualdad de puntos encabezaban la lista de posiciones. Este solo motivo reunió en la cancha de Barracas Central un numeroso público.

Siendo las 3 p. m., a las órdenes del referee Colombi, ambos cuadros se constituyeron en el siguiente orden:

Palermo: Masullo; Ceppi y Olascoaga; Carena, Vaccaro y Rubio; Bisio, Ceppi, Etcheverría, Solari y Caviglia.

Barracas Central: E. López; P. Mantegazza y A. Felizzari; A. Tiroidi, L. Sormani y P. A. Sentté; R. Passi, A. Passi, C. Cangglano, D. Odini y U. Soldi.

Ganador del sorteo el capitán de Palermo, eligió la valla que favorecía el fuerte viento. Correspondió a los locales iniciar el juego, los cuales intentaron hacer avanzar su línea, pero son detenidos por Vaccaro, quien devuelve la pelota hacia el campo contrario.

En este primer tiempo, se nota un acentuado dominio por parte de los visitantes, a quienes favorece el viento, pero no consiguen abrir el score a su favor debido en gran parte a la mala puntería de sus forwards en los tiros finales y a la enérgica defensa opuesta por los locales.

Cuando se llevaban jugados 20 minutos en un avance de los forwards de Barracas Central, Soldi se corre por el wing y ya próximo al arco de Palermo, envía un centro, que toma Passi R., y desde una distancia de dos metros, bate a Masullo con un tiro bajo y esquinado.

Este tanto da nuevos bríos a los locales, quienes insisten en el ataque consiguiendo, diez minutos más tarde, un nuevo goal marcado por A. Sentté.

Poco después termina este primer tiempo

Reiniciado el juego, se creía que Barracas Central se impondría por elevado score, ya que, habiendo jugado el primer período con la desventaja del viento, había conseguido anotar dos tantos a su favor.

Sin embargo, no sucedió así, pues en las filas visitantes se jugó con más entusiasmo, lo que dió a la lucha un aspecto reñido e interesante. Se llevaban jugados 25 minutos, cuando Palermo consigue su único tanto por intermedio de Etcheverría, hecho a raíz de un pase de Bixio.

Atacan de nuevo los visitantes, obligando la intervención del arquero local, quien salo airoso en todos los trances difíciles.

Cuando el juez anunció el final del partido, el resultado era el siguiente:

Barracas Central 2
Palermo 1

Lanús v. Argentinos Juniors—

En la cancha que el primero posee en Lanús se jugó ayer este match por el campeonato de intermedia, sección A.

El match resultó sin interés debido a la persistente acometividad de los forwards del Lanús que en todo momento dominaron a sus débiles contrincantes, obteniendo de este modo un merecido triunfo.

Argentinos Juniors desciende en esta forma a la división inferior después de una desastrosa campaña.

Al llamado del referée los teams formaron así:

Lanús: J. Baguera; M. Aguirre Paz y S. Presta; P. Pisa, J. Presta y A. Martini; F. Pisa, A. Marguet, A. Reyes, J. Pisa y P. Miranda.

Arg. Juniors: R. Caso; J. Bello y L. Cavatorta; C. Felipetti, S. Banquero y S. Bernachi; P. Mónaco, J. Gugliermetti, V. Soluccio, J. Caficci y V. Caso.

Lanús en todo momento persistió en el ataque, dando abundante trabajo a la defensa del Argentinos Juniors que nada pudo hacer para evitar ser vencida.

Cuando el referée dió por terminado el match, el score era el siguiente:

Lanús 4
Argentinos Juniors . . . 0

SECCION B

Gimnasia y Esgrima v. Almagro—

Ante numerosa concurrencia se jugó ayer tarde en la cancha que posee el primero en Palermo, este encuentro por el campeonato de la división intermedia, sección B.

El partido resultó muy reñido e interesante, originándose bonitas jugadas que el público premió con sus entusiastas aplausos.

Almagro evidenció una vez más sus reconocidas bondades, pero tuvo que luchar con empeño ante la eficaz actuación de la defensa local, en la que todos realizaron una ardua labor.

Al llamado del referee, los teams formaron así:

G. y Esgrima: F. Díez; A. Apraiz y A. Reparaz; A. Mulhall, C. Bortagaray y L. Bertollel; J. Martín, M. Hiller, A. Molfino, G. Aguilar y E. Gutiérrez.

Almagro: Rossi; E. Vieyto y C. Benzi; J. del Giudice, S. Carretta y J. Cappelletti; J. Ruobo, A. Palacios, E. Rolandi, Ceferino y J. Adet.

Durante el primer tiempo, el cuadro visitante consiguió su único goal a los 20 minutos, por intermedio de Adet.

El team local después de este contraste, llevó muy buenos ataques a la valla de Almagro, pero no consiguió en este período descontar la ventaja.

Iniciado el segundo período, se notó que éste sería muy reñido.

A los 25 minutos, los locales consiguen el ansiado empate por intermedio de Hiller, quien con un fuerte shot vence al guardavalla visitante.

Después de este contraste, Almagro comenzó a presionar, colocándose en la ofensiva, sin conseguir empero modificar el score, que, al terminar el match, era el siguiente:

Gimnasia y Esgrima . . . 1
Almagro 1

Germinal v. Quilmes—

Este partido correspondiente al campeonato de la división intermedia (sección B) se jugó ayer en Villa Devoto en el field del C. A. Alvear ante regular concurrencia.

El resultado del encuentro era de sumo interés para Quilmes, dada su buena colocación en la sección en que milita.

Por otra parte concurría a la lucha con el prestigio de su última victoria sobre el fuerte equipo de Almagro.

No obstante esto, en el match de ayer fué vencido por Germinal un cuadro homogéneo y entusiasta, que venía actuando con muy poca suerte.

Ayer jugó un excelente partido, logrando un merecido triunfo, pues en ambos períodos de juego actuó mayor tiempo que su adversario en la ofensiva.

A las 3 p. m. el juez Atam llamó a los cuadros que formaron así:

Germinal: G. Régoli; S. Puntís y A. Ricardi; C. Branca, C. Masutti y E. Gallego; Gros, J. Marini, A. Penney, M. Marini y J. Croci.

Quilmes A. C.: N. Other; A. Cerutti y J. Van Kemenade; E. Durante, J. Pollini y B. Pozzoni; A. Brown, E. Sinclair, J. Falibene, A. Olivari y J. Gil.

Durante el primer período el juego fué muy reñido en los primeros instantes, pero poco a poco Germinal se afianzó en la ofensiva anotándose el primer goal por intermedio de Penney.

El primer período finalizó sin variar el score.

Reiniciado el juego tras el descanso reglamentario, Germinal atacó con insistencia. Algunos avances aislados de Quilmes no produjeron resultado y su defensa no logró impedir que Croci, con un fuerte shot aumentase el haber de su bando.

Se produjeron luego algunas incidencias interesantes, pero el score no fué alterado, terminando el partido con el siguiente resultado:

Germinal 2
Quilmes 0

Sportivo del Norte v. Piñeyro—

Por el campeonato de la división intermedia (sección B) se midieron estos cuadros en la cancha del primero en Núñez.

El partido tenía interés para ambos equipos dada la posición peligrosa que ocupan en el campeonato, por lo que se presumía la lucha resultaría reñida y los cuadros agotarían recursos por obtener los dos puntos.

Así fué en efecto y el match, a pesar del empeño de los jugadores, terminó sin lograrse la apertura del score.

A las 3 p. m. se inició el encuentro, formando los cuadros del siguiente modo:

Sportivo del Norte: T. Galimberti, D. Varisto y J. Bianchi; E. Ariente, J. Solari y J. Hernández; A. Dordola, A. Spallaso, J. Ronquieri, F. Ciancia y J. Veza.

Piñeyro: J. Martínez; F. Díaz y J. Vázquez; H. Selli, J. Salerno y A. Hernández; R. Aragón, S. Seramia, A. Cherro, G. Cherro y R. Martínez.

Durante el primer período ambas vallas pasaron momentos de apremio, pero las defensas actuando con suma seguridad impidieron la apertura del score.

En el segundo tiempo Sportivo del Norte llevó la mejor parte en el encuentro y en dos ocasiones estuvo a punto de definir el match a su favor, pero la buena actuación de la defensa visitante lo impidió.

Terminado el tiempo reglamentario, el score señalaba:

Sportivo del Norte . . . 0
Piñeyro 0

LIGA ROSARINA

Los matchs de ayer

Por el campeonato se realizaron ayer en Rosario tres partidos de primera división.

El más interesante fué el jugado entre los clubs Central Córdoba y Tiro Federal, venciendo el primero por dos goals contra uno después de un match reñidísimo.

El fuerte equipo de Newell's Old Boys venció a Rosario Puerto Belgrano por dos goals contra cero, afianzando así sus probabilidades para obtener el campeonato.

Gimnasia y Esgrima y Nacional empataron cero a cero tras un partido muy reñido y lleno de incidencias.

LIGA URUGUAYA

Los matchs de ayer

Por el campeonato uruguayo Nacional venció a Misiones por dos goals contra cero, en el Parque Central, a pesar de haberse presentado en inferioridad de condiciones. El partido careció de interés y no hubo jugadas dignas de mención.

Wanderers obtuvo una amplia victoria sobre Charley, por cinco goals contra cero.

Reformers y Central empataron en un goal, después de un match reñido, aun cuando el juego fué deslucido.

Universal empató con Dublín en dos goals. Este partido, como los anteriores, careció de interés, y ninguno de los cuadros se esforzó por obtener la victoria.

EL REFEREE GARDI

Este árbitro fué designado para dirigir el encuentro de primera división Defensores de Belgrano v. Argentino de Quilmes.

Gardi no concurrió al match por encontrarse ausente de esta capital, no pudiendo regresar el sábado como era su propósio por inconvenientes de último momento que le obligaron a permanecer en el interior atendiendo asuntos particulares.

No hubo, pues, el "arreglo" a que aludían ayer ciertos elementos "camarilleros".

MOTOCICLISMO

FEDERACION MOTOCICLISTA ARGENTINA

Ayer por la tarde tuvo lugar la asamblea de los delegados oficiales de todos los clubs motociclistas del país, convocada por el comité ejecutivo provisorio de la Federación Motociclista Argentina, a objeto de resolver diversos asuntos de importancia y considerar el proyecto de reglamento para la entidad.

Presidió la sesión el señor Mariano de la Fuente, del Club Motociclista Mercideno, actuando de secretarios los señores Julio Dante y Amadeo H. Canale, del Club Motociclista La Plata y Club Motociclista Nacional, respectivamente, y de vocales los señores Pedro Melgor del Club Motociclista Marplatense, Luis Carlini del Moto Club Argentino, Carmelo G. Salerno, del Moto Club La Plata, José Majorano del Moto Club Rosario y Carlos Santiago, del Moto Club Paraná.

Abocada la asamblea al estudio de la incidencia producida con motivo del Campeonato Sudamericano del Kilómetro y con respecto a las notas cambiadas entre el Moto Club Argentino, Club Motociclista La Plata, el presidente de la Federación, por unanimidad declaró: Que la comisión ejecutiva provisoria de la Federación Motociclista Argentina ha obrado en esa emergencia llenando las necesidades y aspiraciones en pro del motociclismo argentino, dejando constancia que lamenta los incidentes promovidos.

Luego se consideraron los diversos proyectos de estatutos para la entidad, encargándose a dos comisiones el estudio detallado de los mismos, a fin de sancionarlos en la próxima reunión general que tendrá efecto el día 1o. de noviembre próximo.

CLUB MOTOCICLISTA NACIONAL

Ayer por la mañana fué inaugurado el monumento que, para descanso de los restos del infortunado motociclista Patricio Sabbatini, construyeron sus compañeros y consocios del club atlético que lleva su nombre.

Al acto asistieron numerosas personas de relación del extinto, miembros de la familia, de la institución organizadora y Club Motociclista Nacional, pronunciando un sentido discurso el señor Francisco Buscaglia, en nombre de los donantes del mencionado monumento.

—A fin de reglamentar y establecer los premios para la carrera "Primaveral" de 1918 que se disputará el 20 de octubre próximo sobre el circuito del oeste, mañana se reunirá la comisión directiva del Club Motociclista Nacional, quien además dejará finalizado el reglamento general de carreras que se pondrá en vigencia en la temporada entrante.

Instrucción pública

ALFONSO RODAS

† Ayer en Villa Ballester

En su residencia de Villa Ballester, dejó de existir ayer, el profesor de música, señor Alfonso Rodas, muy vinculado al personal de las escuelas comunes de esta ciudad, donde desempeñó sus funciones, y, además, el cargo de inspector de la enseñanza.

Artista de vocación produjo numerosos cantos escolares, y prestó, por más de veinte años, meritorios servicios a la causa educacional.

Sus restos serán inhumados esta tarde en el cementerio del Oeste, donde dará ocasión al personal de las escuelas para mostrar su pena por la irreparable pérdida del maestro Rodas.

UNIVERSIDAD POPULAR DE LA BOCA

Esta noche a las 8.30, el doctor Leopoldo Bard, dará una conferencia en uno de los salones de actos públicos de la Universidad Popular de la Boca, sobre el siguiente tema: "Tratamiento de los heridos".

SEGUNDO CONGRESO AMERICANO DEL NIÑO

Las comunicaciones para la sección educación, de este congreso, que, como es sabido, se llevará a cabo en Montevideo, del 15 al 22 de diciembre próximo, deberán ser presentadas en secretaría antes del 1.o de noviembre próximo.

La sección argentina de educación recibió del doctor Jenaro Giacobini el anuncio del siguiente trabajo: "Creación del patronato escolar en relación a los tribunales para niños", y del profesor Luis Bonnat "Ahorro escolar".

En la secretaría de esta sección, calle Loria 173, se reciben adhesiones y trabajos.

ASOCIACION FIRMES

Los socios de esta asociación de alumnos y ex alumnos del Colegio Nacional Mariano Moreno, han sido convocados a una asamblea general ordinaria que se realizará esta noche a las 8.30, en una de las salas del establecimiento mencionado, a fin de renovar su C. D. y tratar otros asuntos de importancia.

EL PODER EJECUTIVO DE LA provincia de Jujuy, con el loable propósito de propender al desarrollo de las industrias madres de aquella provincia, que son la base de la riqueza nacional, ha remitido a la H. Legislatura el proyecto actualmente convertido en ley, que publicamos a continuación, por ser de especial interés para los que piensan dedicar sus actividades a la rama industrial contando con tan halagüeñas perspectivas:

La Honorable Legislatura de la Provincia de Jujuy. Ley núm. 361—

Artículo 1o. El P. E. acordará las primas siguientes

a) Diez mil pesos moneda nacional a la persona o sociedad que teniendo las máquinas agrícolas necesarias, desmonte, roture, siembre, coseche, ensile, enfarde, trille, aviente o desgrane, productos agrícolas y las traslade a las propiedades de los agricultores que los soliciten, realizando esas operaciones a precios módicos y bajo el control del P. E.;

b) Cinco mil pesos moneda nacional, a la persona o sociedad que instale, en forma industrial una fábrica de hilado y tejido para elaborar productos vegetales de la provincia;

c) Cinco mil pesos moneda nacional a la persona o sociedad que instale en forma industrial una fábrica para elaborar aceites vegetales de productos de la provincia;

d) Cinco mil pesos m|n a la persona o sociedad que instale un fábrica para la destilación de petróleos de la provincia;

e) Cinco mil pesos m|n a la persona o sociedad que instale una fábrica para la transformación industrial de las arcillas, especialmente para fabricar porcelanas;

f) Dos mil pesos m|n a la persona o sociedad que elabore industrialmente frutas o legumbres y las expenda en forma de conservas;

g) Dos mil pesos m|n después de dos años, a la persona o sociedad que plante y cultive cinco hectáreas de olivos;

h) Un mil pesos a la instalación industrial que produzca canastos, cajones u otros envases con productos vegetales de la provincia;

i) Un mil pesos m|n a la instalación industrial que produzca por lo menos, cinco mil kilos de almidón de trigo al año;

j) Un mil pesos m|n a la instalación industrial que produzca por lo menos dos mil kilos de almidón de mandioca al año;

k) Un mil pesos m|n a la persona o sociedad que plante y cultive una hectárea de quina, de algunas de las especies productoras de quinina;

10 Quinientos pesos m|n. a la instalación industrial apícola que produzca, por lo menos, una tonelada de miel al año.

Art. 2.o Todas las fábricas o instalaciones de que habla la presente ley, deben tener un carácter permanente y demostrar con su producción la estabilidad de una industria.

Art. 3.o Estas primas se otorgarán a la primera instalación que reuna los requisitos expresados y por una sola vez, en cada uno de los incisos del art. 1.o. siempre que el capital empleado sea por lo menos el doble de la prima correspondiente.

Art. 4.o El P. E. tramitará las solicitudes que se le presenten, comprobará los requisitos exigidos por esta ley y se asesorará de técnicos, si fuese necesario para el otorgamiento de las primas.

Art. 5.o Los beneficios de la ley número 360, sobre excepción de impuestos a toda nueva industria, regirán también para las industrias que favoreciere esta ley.

Art. 6o.—Durante el receso de la honorable legislatura, el P. E. arbitrará los fondos necesarios para pagar las primas de esta ley, dando cuenta de ello a la honorable cámara en sus sesiones ordinarias y durante estas, y en cada caso solicitará el crédito necesario e indicará los recursos con que se pueda cubrirlo.

Art. 7o.—El P. E. reglamentará esta ley.

Art. 8o.—Comuníquese, etc.

Sala de Sesiones, agosto 30 de 1918.—M. F. Corte; Ernesto Cuñado, secretario.

Téngase por ley de la provincia, etcétera.—H. Carrillo; F. A. Calvetti.

La H. Legislatura de la provincia, decreta:

Ley Nro. 360.—

Artículo 1.o Exonérase de impuestos provinciales o municipales por el término de cinco años, a contar desde el día que el P. E. acuerde el permiso correspondiente, a toda industria que se establezca por primera vez en la provincia, con un capital efectivo no menor de "diez mil pesos m|n. de curso legal".

Art. 2.o Para gozar de los beneficios que acuerda la ley, será necesario que los interesados acrediten previamente ante el P. E. la no existencia en la provincia de la industria que se propongan establecer y por la cual soliciten liberación de impuestos.

Art. 3.o La presente ley regirá hasta el 1.o de mayo de 1921.

Art. 4.o Comuníquese, etc.

Sala de sesiones, agosto 30 de 1918. — M. F. Corte. — Ernesto Cuñado, secretario.

Jujuy, septiembre 5 de 1918.

Téngase por ley de la provincia, comuníquese, publíquese, dése al Registro Oficial y archívese. — H. Carrillo. — F. A. Calvetti.

8|587-v. sept. 25.

PROVINCIA DE MENDOZA

MINISTERIO DE HACIENDA

PAGO DE CONTRIBUCION DIRECTA

Siendo considerable el número de expedientes actualmente en trámite destinados a obtener la condonación de multas por concepto de patentes y contribución directa de ejercicios vencidos, incluso el vigente, y, constituyendo un anhelo del gobierno facilitar al contribuyente, en la medida de lo posible, la solventación de sus obligaciones con el fisco, en forma conciliatoria para los intereses de ambos.

El vicegobernador de la provincia en ejercicio del Poder Ejecutivo,

DECRETA:

Artículo 1o. Otórgase un plazo improrrogable que vencerá el 30 del mes en curso, a fin de que los deudores del fisco por concepto de contribución directa y patentes, correspondientes a ejercicios vencidos, incluso el en curso, cancelen sin multa el importe de sus obligaciones.

Art. 2o. Por Contaduría General se procederá a suspender las ejecuciones en trámite, por cobro de los impuestos a quo se refiere el artículo anterior, previo depósito por parte del interesado, de la suma necesaria para el pago de los gastos provocados en el procedimiento.

Art. 3o. En la condonación de multa acordada por el artículo 1o., no se entenderá incluído el tanto por ciento que corresponde en calidad de honorarios a los empleados de Contaduría General, encargados de la recaudación.

Art. 4o. Comuníquese, publíquese e insértese en el R. Oficial.—Delfín Alvarez. — Corvalán Mendilaharsú.—E. Camusso, oficial primero.

Mendoza, septiembre 9 de 1918.

Debiendo determinarse el porcentaje que corresponderá a los recaudadores de patentes y contribución directa atrasadas, en virtud de lo dispuesto por decreto de fecha 7 del corriente.

El vicegobernador de la provincia en ejercicio del Poder Ejecutivo,

DECRETA:

Artículo 1o. Fíjase en el 25 o|o del valor de las multas incurridas, la proporción que deberá cobrarse a los deudores por concepto de contribución directa y patentes, en los casos en que se hubiere iniciado la gestión del cobro de ellos, debiendo ser liquidados por la cantaduría general: 70 o|o a los Recaudadores y 30 o|o a los Receptores de Rentas.

Art. 2o. Comuníquese, publíquese y dése en el Regisrto Oficial.

Es copia.

E. Camusso, Oficial Mayor. — Delfín Alvarez, Corvalán Mendilaharsú.

8|544 v. sept. 30

United River Plate Telephone Co. Ltd.

Exactitud en los números

Por necesidades de orden técnico y para facilitar el tráfico telefónico, la Compañía con frecuencia se ve obligada a cambiar los números a una cierta cantidad de abonados; también cada edición nueva de la Guía contiene muchos cambios de domicilio. Por esta circunstancia hay verdadera conveniencia antes de pedir un número en consultar la Guía.

Hay abonados que tratan de recordar el número de memoria: este esfuerzo mental es siempre más penoso que el pequeño esfuerzo material para hojear la Guía de Abonados.

Todo pedido con número equivocado resulta un perjuicio para el que lo solicita, y para el solicitado y para la Compañía Telefónica.

"SIRVASE EN CONSECUENCIA CONSULTAR SU GUIA ANTES DE PEDIR UNA COMUNICACION Y ADEMAS HACER USO DEL MEMORANDUM QUE APARECE EN LAS PAGINAS 1 Y 2".

La Administración.

Mundo comercial

CAMARA GREMIAL DE CEREALES

Trigo, clase barletta, a $ 11.70, id clase pan, a 11.10, id Bahía Blanca clase pan, a 11.10.

Maíz: clase amarillo, exportación, a 5.70.

Lino: base 4 ojo, colocado sobre dársena, a $ 26.25.

Avena: colocada sobre dársena, a 5.70.

BOLSA DE CEREALES

Operaciones realizadas hoy

Trigo Candeal — 100 bolsas Sola a ... pesos, Oscamou y Cía.

Trigo Barletta — 435 bolsas Sola a 11.80, Oscamou; 200 idem Bs. Aires, a 11.30, Estrugamou Hnos.; 151 idem Once a 10.40, A. y Bellini.

Trigo varias clases — 800 bs. de Buenos Aires, a 11.40, T. Devoto y Cía.; 310 idem Palermo a 11.30, W. García; 670 idem Once a 11, T. Devoto y Cía.; 266 idem a 10.95, R. Iriart; 518 idem Bs. Aires a 10.80, Lucioni Hnos.; 49 idem Once a 10.50, T. Devoto; 50 idem idem a 10.20, Iriart; 195 idem a 9.30, Lucioni; 725 idem a 9.30, Bellini; 790 inferior idem a 8.50, idem; 52 id. idem a 8.50, idem.

Trigo Lombardo — 257 bolsas de Palermo a 10.50, Crespo y Cía.

Maíz amarillo — 56 bs. Once a $ 6.00, J. Costa; 153 idem a 595, A. y Bellini; 190, idem, a 5.90, Rebagliatti.

Maíz amarillo viejo — 151 bs. de Sola a 5.80, S. y Bercetche.

Avena — 342 bs. Once S. y Bercetche; 205 idem Bs. As., 5.90 id.; 200 idem Once a 5.00, Kech; 290 id. Once a 4.90, A. Iriart; 260 idem a 4.55, Santamarina; 400 idem Sola a 4.50, Elizalde.

Lino — 40 bs. Once a 26, Estrugamou; 62 idem a 26, idem; 70 id. a 25.50, Palacios; 170 idem a 24 y 30, A. y Bellini; 31 idem a 24.00, idem; 5 idem a 23.50, idem; 48 id. idem a 23.50, idem.

Cebada — 150 bolsas Sola a 5.20, F. Irigoyen.

Alfalfa — 43 bs. afrecho a 6.90, Iglesias y Chanal.

Nabo — 58 bs. Once a 16, W. García y Cía.

ENTRADA DE CEREALES

Once: trigo, 12.129 bolsas, triguillo 190, maíz 7740, lino 638, nabo 1116, avena 3814, cebada 137, porotos 517.

Sola: trigo 1972, maíz 1844, nabo 97, avena 1044, harina 1300, patatas 270, alfalfa 440.

Retiro: trigo 145, maíz 190, lino 103, avena 100, harina 400.

Palermo: pasto 62 fardos.

Riachuelo: maíz 2057, avena 1187.

Buenos Aires: trigo 1380, maíz 3165, avena 1096.

Totales: trigo 15.623, triguillo 196, maíz 15.943, lino 741, nabo 1213, avena 752, cebada 507, alfalfa 443, harina 1700, patatas 4061, porotos 517, pasto 6622 fardos.

ENTRADAS

477 atados de cueros lanares; 317 cueros vacunos; 349 cueros de potros; 12 bultos de cerdas; 2 id de plumas; 17 cascos de grasa; 5 atados de cueros varios.

Ventas de hoy

Cruza gruesa: 5000 kilos a $ 24; 5000 a 23; 10.000 a 22; 5000 a 21.50; 24.000 a 21; 35.000 a 20.20; 15.000 a 2000.

De Santa Cruz, cruza fina: 22.000 kilos a $ 27; 18.000 a 24.20.

Lana fina, Chubut: 10.000 kilos a $ 20.

De Patagones, lana fina con flechilla: 100.000 kilos a $ 15.

De Entre Ríos, cruza fina y mediana: 2000 kilos a $ 30.

Segunda esquila: 2000 kilos a $ 23; 3000 a 22; 7000 a 20; 5000 a 19.50; 3000 a 19; 4000 a 18; 3000 a 17; 1000 a 15.

Pieles lanares, estación consumo: 700 kilos a $ 1.85; 1500 a 1.30; 1300 a 1.78; 2500 a 1.75; 3000 a 1.70; 1300 a 1.66; 300 a 1.65; 1500 a 1.62; 2500 a 1.60; 7000 a 1.55; 4000 a 1.50; 1300 a 1.45; 2000 a 1.40; 2000 a 1.30; 1500 a 1.25; 1000 a 1.20.

Desecho: 1300 kilos a $ 1.65; 1000 a 1.60; 1200 a 1.58; 2000 a 1.55; 3000 a 1.50; 1500 a 1.46; 3000 a 1.45; 2400 a 1.42; 2500 a 1.40; 3000 a 1.35; 3000 a 1.30; 1700 a 1.25; 3000 a 1.24; 3000 a 1.10; 1500 a 1.05; 2000 a 1.

Corto y pelado, consumo: 1300 kilos a $ 0.75; 1200 a 0.70; 1000 a 0.60.

Desecho: 1700 kilos a $ 0.55; 1300 a 0.50; 1000 a 0.40.

Cueros vacunos: 200 cueros a pesos 16, 250 a 15.80, 150 a 15.60, 300 a 15.50, 200 a 15.30, 350 a 15.20, 600 a 15, 300 a 14.80, 150 a 14.70, 350 a 14.50, 200 a 14.20, 480 a 14, 150 a 13.50, 100 a 13, 100 a 12.50.

Chaqueños: 160 cueros a $ 6.50 c/u.

Becerros: 100 cueros a pesos 20, 150 a 19, 200 a 18.50, 150 a 18.

Nonatos: 100 cueros a pesos 20, 200 a 19, 150 a 17, 200 a 16, 100 a 15.50, 120 a 15.

Potros: 80 cueros a pesos 7.20, 550 a 7.10, 200 a 7, 40 a 6.60, 150 a 6.60, 40 a 6.50, 30 a 6.20, 50 a 6.04.

Cerdas: 200 kilos a pesos 13, 400 a 12.50, 300 a 12, 200 a 11.30, 100 a 11.60, 700 a 11.50, 700 a 11.20, 500 a 11.20, 300 a 11, 400 a 10.80, 700 a 10.50, 600 a 10.30, 600 a 10, 300 a 9.50, 400 a 9.

Corderitos: 60 d. a pesos 1.60, 50 a 1.50, 20 a 1.20.

Nutria: 150 kilos a pesos 9.

Liebres: 300 cueros a pesos 0.70, 300 a 0.68, 500 a 0.66, 700 a 0.65, 800 a .62, 300 a 0.60.

Zorro colorado: 25 cueros a pesos 10.

Zorro: 20 cueros a pesos 1.80, 30 a 1.70, 20 a 1.50.

Sebo derretido: 6 cascos a pesos 5.30, 4 a 5.20, 3 a 5, 15 latas a 4.50.

Sebo pisado: 6 cascos a pesos 3.60, 4 a 3.40.

Lana entrada, 53.974 kilos; salida, 347.127 kilos; entrada total, 7.458.943 kiles; existencioa, kilos 6.158.175.

MERCADO DE PASTO

Estación Caballito

Han entrado hoy a este mercado 3323 fardos chicos de pasto y 1648 grandes.

Ventas de hoy

Pasto alfalfa fardos grandes, de $ 36 a 62, id chicos, de 29 a 46. id mezcla, grandes, de 34 a 47, los 1000 kilos.

MERCADO DE PATATAS

Estación Casa Amarilla

Han entrado hoy a este mercado 3791 bolsas de patatas.

Ventas de hoy

Patata especial francesa a $ 1.90, buena a 1.70, inferior a 1.50; especial alemana a 1.15, buena a 1.00, inferior a 0.90 los 10 kilos.

MERCADO DE LANARES
(Estación Tablada)

Con las ventas realizadas hoy se iniciaron las operaciones en la corriente semana, observándose plaza más encalmada que estos últimos días.

Debido a que la entrada habida en la mañana, revistió bastante importancia, los precios obtenidos sufrieron un pequeño descenso, pero manteniéndose aún dentro de un límite elevado.

Entraron hoy 15.382 animales, vendiéndose 14.311 cabezas, repartidas en esta forma: Armour 1363; Wilson 1405; Las Palmas 709; La BBlanca 1552; Swift 4208; Sansinena 984 y para los matarifes locales, 4090.

Los precios extremos fueron los siguientes:

Capones frigorífico, de pesos 31.70 a 44 id. matadero, de 21 a 30.50; ovejas id. de 26 a 36.50; borregos id. de 14 a 17; id. frigorífico, de 18.80 a 23; corderos id. de 7 a 10.20.

ENTRADAS

Consignatarios: Bargo, Lascurain y Etchegaray; remitentes: Cervera; procedencias: Gualeguaychú; animales: 120; id. Schwindt; C. Suárez 205; id. Arrupea; Piñeyro 400; id. Lusarreta; C. Suárez 88 Alonso y Blaquier; Atucha; Colón 390; Ardohain e Iturraspe; Garros; C. Suárez 140; id. Badiola; Piñeiro 148; id. Iribarne; Cabildo 358; Berramendi y Cía.; Bassi; Bajo Hondo 252; Bellocq e Hita; Kerber; Ochandío 87; Carriquiri, Casaux y Cía.; Cuavas; Guatrache 184; Chapar y Cía.; Roldán; Lobería 172; id. Labrunée; Ochandío 110; Córdoba e hijo P.; Etcheverry; Mosconi 125; Calvo Nicolás A.; Gonaron; Piñeyro 164; Devoto y Cía. Tomás; Alchourón; Pringles 200; id. Uribe; Darraguëira 277; Estremés Hnos.; Alassi; Copetones 189; id. Leores; Hermanos 310; Etcheverry y Cía. José; Guilliano; Mayol 140; id. Videla; C. Suárez 280; Errea Valentín; Medilsu; S. Román 659; id. Aberasturi; B. Hondo 186; Gioja y Etchart; Villar; Krabbe 480; Lanusse P. y A.; Aldaga; Cascallares 161; id. Vassolo; Mayol 190; id. Applata; Ochandío 479; id. Estobanes; Aparicio 360; id. Soulages; A. Casto 177; id. Calmet; C. Suárez 162; id. Balforer; Washington 180; id. Martínez; Saldungaray 400; id. oBito; S. Jorge 261; id. Narrola; Hermanas 400; Lanusse P. y A.; Mirrol; Dulce 190; Lalor Juan; Erraldi; Estomba 360; id. ZZucharrin; Islas 42; id. Barro; Levalle 100; La Ganadera; Martínez; Bolívar 100; Lourtet y Cía. Luciano; Alonso; Dorrego 168; Méndez Hnos. y Cía.; Mendiberry; Cascallares 80; Ocampo y Cía.; Uriburu; V. Valeria 76; Oján y Cía. Francisco; Retribe; Ochandío 351; Patrón Costas y Peró; Petrucelli; S. Elena 200; id. Gurruchaga; C. Suárez 400; Peña y Cía. Julio L.; Luro; Cascallares 400; Polledo Casimiro F.; Díaz; J. E. Barra 167; Rodríguez Gabino; Arzoz; Ochandío 200; id. Poblet; De la Garma 636; Salaberry y Bercetche; Matagna; Pringles 93; id. Botanelli; S. Cayetano 250 id. Fernández; Dulce 178; id. Polembier; B. Hondo 297; id. Salaberry; Aparicio 80; Sucesión B. Sansot; Aguirre; Cascallares 120; id. Mayoral; Dorrego 193; id. Laihdoz; J. E. Barra 155; Urtasun Cirilo; Irigoin; Ochandío 78; id. Mansilla; C. Molina 90; Urtasun e hijo M.; Porisel; Oriente 176; Velaz y Cía. Angel; Letora; Pascanes 151; id. Alvarez; Mayol 300; id. Kreft; De la Garma 86; Mihura Hnos.; id. id. 150; Alchourron Hnos.; Aguilar; Parisn 630; Ojea T. y H.; López; Pigüé 100. Total: 15.382 animales.

VENTAS DE HOY

BARGO, LASCURAIN Y ETCHEGARAY—
68 capones matadero C. Suárez, pesos 36.50; 128 id. Frigorífico id. 32.50; 120 id. matadero E. Ríos 24; 88 id. Frigorífico C. Suárez, 32.50; 297 id. id. Piñeyro 27.80; 100 id. matadero id. 21.80.

ALCHOURRON Hnos.—
627 capones Frigorífico Azul, $ 30.50.

ALONSO Y BLAQUIER—
450 capones Frigorífico Colón, pesos 29; 239 id. id. 27.80.

CARRIQUIRI, CASAUX y Cía.—
172 capones pelados Frigorífico Guatraché, pesos 19.30.

CHAPAR y Cía.—
110 capones matadero Ochandío, pesos 44; 45 id. id. Lobería 34; 124 id. Frigorífico id. 26.60.

LA GANADERA Soc. An.—
90 capones pelados Frigorífico Bolívar, pesos 26.50.

OJEA T. y H.—
100 borregos matadero Pigüé, pesos 16.70.

URTASUN E HIJO MARTIN—
150 capones Frigorífico Oriente, pesos 24.50; 29 borregos id. id. 21.50.

PATRON COSTAS Y PERO—
326 capones pelados Frigorífico C. Suárez, pesos 18; 72 borregos matadero id. 17; 64 capones Frigorífico Lamadrid 27; 74 ovejas matadero id. 23; 20 corderos id. id. 9; 34 id. id. 7.50.

ETCHEVERRY y Cía. JOSE—
61 capones matadero C. Suárez, pesos 33; 30 id. id. S. Mayol 33; 66 id. id. Frigorífico id. 27.80; 43 ovejas matadero id. 28.50.

DEVOTO y Cía. TOMAS—
200 capones pelados Frigorífico Pringles, pesos 21.30; 86 corderos matadero Ppán 10.20.

GIOJA Y ETCHART—
479 capones Frigorífico Krabbe, pesos 32.80; 25 borregos pelados matadero Gouin 15.30; 33 capones Frigorífico id. 19.

CALVO N. A.—
90 capones pelados Frigorífico Piñeyro, pesos 22; 74 id. id. 26.

VELAZ y Cía. ANGEL—
48 capones matadero Garma, pesos 28.50 30 id. id. 33; 98 ovejas id. Mayol 32; 89 capones id. id. 29; 108 ovejas id. id. 26.50.

SALABERRY Y BERCETCHE—
13 capones matadero Aparicio, pesos 36.50; 30 id. id. 30; 18 ovejas id. id. 34; 13 borregos Frigorífico id. 24; 144 capones id. San Cayetano 28; 21 id. id. 25.50; 37 capones id. La Dulce 33; 67 id. Frigorífico id. 28; 37 ovejas matadero id. 28; 20 id. id. 30.50; 251 corderos id.4 B. Hondo 8; 251 corderos id. B. Hondo 38; 33 ovejas id. id. 26; 10 id. id. 16; 20 borregos pelados Pringles 9; 16 capones id. id. 11; 11 ovejas id. id. 10; 28 borregos Frigorífico id. 14.

LALOR JUAN—
65 capones pelados Frigorífico stomba, pesos 21.50; 284 borregos id. id. 18.80; 28 capones matadero Gudumalán, 20.50; 12 ovejas id. id. 32; 120 id. id. 27.50; 100 capones pelados id. Levalle 19; 25 id. Islas 20.

ESTREME Hnos.—
77 capones matadero Hermanas, pesos 31.70; 228 corderos id. id. 7.

SUCESION DE JUAN CURUTCHET—
150 capones Frigorífico Ameghino, pesos 30; 30 id. id. 24; 36 id. id. 21; 20 carneros matadero id. 25.

URTASUN CIRILO—
15 capones Frigorífico Molina, pesos 34.50; 65 id. id. 30; 54 borregos Frigorífico Ochandío 23; 23 ovejas matadero id. 29.

MIHURA Hnos.—
60 capones pelados Frigorífico E. Ríos, pesos, 15.80; 34 ovejas matadero id. 15; 54 borregos id. id. 12.50.

OJAN y Cía. FRANCISCO—
432 capones pelados Frigorífico Ochandío, pesos 23.80; 120 borregos id. id. 15.30.

POLLEDO CASIMIRO F.—
140 capones Frigorífico J. E. Barra, pesos 28.80; 17 ovejas matadero id. 25.

RODRIGUEZ GABINO—
632 capones Frigorífico De la Garma, pesos 30.50; 19 ovejas matadero Ochandío 28.80; 25 id. pelados Frig. id. 23.60 81 id. id. 18.50; 75 corderos matadero id. 9.

MENDEZ Hnos. y Cía.—
25 ovejas matadero Cascallares, pesos 35; 32 id. id. 32; 10 capones Frigorífico id. 24.

MERCADO DE VACUNOS

Liniers

En las mismas condiciones de firmeza, conque cerrara la plaza en la semana pasada, se realizaron hoy las operaciones en este mercado.

Todos los lotes de ganado en general, siempre en mayor preferencia en las tropas de haciendas gordas y especiales, encontraron fácil colocación, dada la característica demanda e interés que reina actualmente en el mercado.

La entrada de hoy en este mercado fué de 8646 cabezas, clasificadas en la siguiente forma: novillos 6265; vacas 1850; terneros 343 y bueyes 188. Porcinos entraron 889.

Los precios corrientes de la mañana fueron los siguientes:

Bueyes especiales para frigorífico, a pesos 270; id. id. de 240 a 246; id. para consumo, de 135 a 210; toros y torunos para frigorífico, de 215 a 276; id. para consumo, de 130 a 201; novillos excepcionales para frigorífico, de 272 a 317; id. m. especiales id. de 234 a 262; id. especiales id. id. de 190 a 220; id. m. gorgordos id. de 150 a 160; id. id. para consumo, de 99.50 a 145; novillitos especiales id. de 145 a 160; id. id. de 75 a 140; vacas excepcionales id. de 225 a 250; id. especiales id. de 207 a 215; id. id. de 70 a 202; vaquillonas especiales id. a 145 id. id. de 76.50 a 135; terneros especiales id. de 88 a 111; id. id. de 67 a 85; id. mamones id. de 41 a 64.

Para porcinos, los precios variaron entre pesos 0.45 a 0.52; especiales de 0.54 a 0.58 y excepcionales de 0.60 a 0.62 el kilo.

ENTRADAS

Consignatarios: Bargo, Lascurain y Etchegaray; remitentes: Servera; procedencias: E. Ríos; animales: 25; id. Schririanott; S. Cristóbal 52; id. Gastelu; Saavedra 30; id. Goysiello; id. 26; id. Arupea; C. Suárez 47; id. Robisco; Pergamino 10; Accame Bellini y Cía.; Villa; Alberti 22; id. id. id. 81; id. Calderón; Chivilcoy 30; id. Elliff; Bragado 46; id. Acuña; Pergamino 94; Ardohain e Iturraspe; Garat; Laprida 50; Anasagasti Juan; Díaz; G. Paz 100; Arzeno Hnos. F. B.; Otero; Bolívar 80; Bellocq e Hita; Bellocq; Pehuajó 84; id. Campo; Bolívar 20; id. Rossi; Gálvez 28; Benítez y Murré; Guadagnoli; S. Gerónimo 55; Crespo y Rodríguez; Perinen; Santa Fe 54; id. Indelman; S. Cristóbal 52 Cevallos y Cuffré; Agliati; G. Rodríguez 30 Cooperativa de Hacendados; Pereda; Lincoln 60; id. id. S. Vicente 19; Córdoba e hijo Pedro; Córdoba; Suipacha 31; Cucullu Felipe L.; Tormey; Roca 23; Casares Hnos. y Diehl; Mossello; Río IV 24; Crédito Territorial; Paletti; Las Colonias 22; id. Colombo; id. 72; id. Chappero; id. 22; Crotto Hnos.; Crotto; G. Roca 23; Chapar y Cía.; Celmling; Necochea 135; Devoto y Cía. Tomás; Devoto; Córdoba 80 id. Lugeren; E. Ríos 85; id. Destrul; S. Cristóbal 144; id. Vicente; Puán 26; id. Amado; Suipacha 59; Díaz y Olivares; Nessi; Capital 153; id. Carrara; Alberti 10; Elordy y Cía.; Soudre; Las Heras 41; Etcheverry y Cía.; VVidola; C. Suárez 44; Fiorito Hnos. y Sambrizzi; Ratti; Morón 100; id. Mirgazora; Bolívar 48; Fallo Emilio; Rotuer; Cristóbal 48; Gioja y Etchart; Gieler; C. Pringles 38; Garat Bernardo; Queirolo; Mercedes 20; id. Delfino; Echeverría 10; Goñi e hijos Ignacio; Barrenechea; C. Suárez 25; Gibson Hnos.; Corbet; Córdoba 84; Heriot Hnos.; Campsanella; S. Tomé 407; Lalor Juan; Bernamiche; M. Paz 100; id. Romero; E. Ríos 44; id. Galjarsoro; Necochea 86; id. Renello; Mercedes 87; id. Bernardo; E. Ríos 74; id. Baztarrica; 9 de Julio 29; id. Saavedra; Laprida 16; id. Toledo; Olavarría 52; Lanusse Pedro y Antonio; Lostiman; S. Cristóbal 30; id. Trilunch; S. Cristóbal 46; id. Rodríguez; 3 Arroyos 75; id. Ratiner; S. Cristóbal 49; id. San Martín; Laprida 59; id. Murature; S. Cristóbal 79 id. Martínez; Tornquist 12; id. Suzmán; Uruguay 14; id. Aldaga; 3 Arroyos 24; id. Bersaghi; S. Cristóbal 10; id. Peralta; Gálvez 27; Lanús y Peralta Ramos; Resina; Morón 10; La Ganadera (S. A.); Real Bolívar 22; id. Saldina; id. 20; Lourtet y Cía. Luciano; Beroix; C. Dorrego 25; Méndez y Cía. J. M.; Rodríguez; G. Paz 161; Mihura Hnos.; García; Gualeguay 44; Maraspín y Cía.; Naón; Pehuajó 95; id. Larrosa; id. 91; Mantel y Cía.; Casola; Pehuajó 36; id. Canestro; id. 20; Oscamon y Cía.; Oscamou; E. Ríos 299; id. López; Corrientes 20; Oján y Cía. Francisco; Sallies; Olacarría 88; Puiggros y Cía.; Sepliarsky; S. Cristóbal 24; id. Vizcaya; Pehuajó 60; Patrón Fernando L.; Ocampo; Escalada 44; id. Paoltroni; 9 de Julio 12; id. Elizando; Bragado 48; Patrón Costas y Peró; Gurruchaga; C. Suárez 96; Peña y Cía. Julio L.; Fallo; S. Cristóbal 29; Palacios Hnos.; Camino; Tornquist 20; Parera Muñoz Carlos; Perren; S. Cristóbal 54; id. Rista; id. 60; Rodríguez Etcheto M.; Perren; S. Cristóbal 54; Rodríguez Gabino Olea; Necochea 24; Ruiz Baldassarre; Saralegüi; S. Justo 52; Salaberry y Bercetche; Reguier; Saavedra 30; id. Mathieu; Cañuelas 85; id. Olaso; S. Cristóbal 94; id. Biocca; Tornquist 96; id. Caysialo; C. Pringles 28; id. Gaurguiberri; Juárez 24; id. Villanueva; Lobos 62; id. Lagala; Santa Fe 10; id. Fernández; Río IV 200; id. Santamarina; Bolívar 48; id. Harguindegui; G. Roca 60; Santamarina e hijos; Slorden; Laprida 125; id. Calac; Bolívar 24; id. Semprún; G. Roca 84; id. Parú; Pehuajó 17; Suc. Beltrán Sansot; Slorden; Río IV 25; id. Latidos; Laprida 28; Sociedad C. Territorial; Barale; Las Colonias 43; Trelles y Cía.; Serrat; Laprida 24; Velaz y Cía. Angel; La R. A. Paraguaya; S. Justo 162; id. Quirijle; S. Justo 26; id. Salaberri; Suipacha 27; id. Bruno; Ramayón 200; Videla Hnos. y Cía.; Lehmann; Las Colonias 36; id. Bournisent; M. Gálvez 50 Unzué Alzaga y Cía.; Parra; 25 de Mayo 24; id. Errin; Bolívar 30; Urtasun e hijo Martín; Mangardo; Dorrego 190; Wallace y Cía.; Monasterio; Nnión 10.

BARGO L. Y ETCHEGARAY—
24 novillos m. gordos de C. Suarez a 175; 23 vacas esp. idem a 168; 22 novillos idem de Saavedra a 202; 3 vacas excepcionales idem a 230; 1 idem esp. idem a 230; 25 vacas especiales de C. Suarez a 195; 13 terneros m. gordos de Saavedra, a 150; 10 novillos idem de Pergamino a 160; 5 novillitos gordos de E. Riso a 110; 6 vaquillonas idem idem a 108.

ARZENO Y Cía. F. B.—
80 novillos especiales de Blovar a 200.

ARDOHAIN E ITURRASPE—
18 novillos especiales de Loprida a 200; 2 toros m. grods idem a 215; 5 terneros especiales idem a 90; 6 novillitos c. gorda idem a 105.

ACCAME, BELLINI Y Cía.—
7 novillos especiales de Chivilcoy a 197; 18 idem c. gorda idem a 120; 5 toros especiales idem a 230; 45 idem grodas de Bragado a 168; 48 idem m. grodas de Pergamino a 185; 8 vacas id. idem a 115; 2 vaquillonas b. carne id. a 80; 8 terneros mamones idem a 57.

ANASAGASTI JUAN—
100 novillos m. especiales de G. Paz a 210.

BELLOCQ E HITA—
84 novillos m. gordos de Pehuajó a 185; 9 novillos c. gorda de Bolívar a 125; 11 terneros mamnoes idem a 68.

BENITEZ Y MURRE—
26 novillos m. gordos de Pilar a 185; 19 idem gordos idem a 160; 17 idem de Galvez a 160; 34 idem idem a 162; 28 novillos m. gordos idem a 176.

CRESPO Y RODRIGUEZ—
1 toro m. especial de Santa Fe a 250 pesos; 12 novillos especiales idem a 200; 28 novills eoxcepcionales idem a 165; 3 toritos idem idem a 171; 3 vacas gordas idem a 154; 1 idem c. gorda a $ 120; 4 toritos b. carne idem a 90; 58 novillos gordos idem a 166; 1 vaquillona b. carne idem a 85.

CORDOBA E HIJO P.—
31 novillitos m. especiales de Sulpacha a 150.

COOP. DE HACENDADOS—
1 novillo c. especial de San Vicente a 253; 1 buey idem a 250; 2 idem b. carne idem a 120; 9 novillos gordos id. a 160; 2 idem idem a 160; 3 vacas flacas idem a 160; 60 novillitos excepcionales idem de Lincoln a 168.

CUCULLU F. L.—
68 novills oespeciales de Córdoba a 220.

CHAPAR Y Cía.—
135 novillos m. gordos de Necochea a 173.

CROTTO Hnos.—
23 novillos especiales de Córdoba a 190 $.

DIAZ J. Y Cía.—
11 novillitos excepcionales de Chivilcoy a 165; 1 buey c. gorda ide ma 145; 8 terneros buenos idem a 75.

D'HERS F. Y Cía.—
62 novillos criollos de Pergamino a 146.—

DEVOTO Y Cía. T.—
146 novillos m. especiales de Santa Fe a 238; 5 idem especiales de Córdoba a 190; 49 idem gordos idem de Sulpacha a 160; 1 idem gordo idem a 160; 21 novillitos m. gordos de Bordenave a $ 128; 12 vacas especiales de Córdoba a 225; 15 idem m. esp., idem a 205; 14 idem idem a 195; 12 idem m. gordas id. a 165; 7 idem gordas de E. Ríos a 129; 3 idem idem de Bordenave a $ 150.

DIAZ Y OLIVARES—
10 bueyes m. gordos de Alberti a 210; 10 novillos gordos de Capital a 168; 30 novillos m. especiales idem a 140; 12 terneros m. grdos idem a 86.

ELORDY Y Cía. J.—
14 novillos especiales de Las Heras a 210; 27 idem m. gordos idem a 175.

ETCHEVERRY Y Cía. J.—
54 novillos especiales de C. Suarez a 220.

GONI E HIJOS I.—
33 novillos especiales ed C. Suarez a 202; 2 toros idem idem a 215.

GIOJA Y ETCHART—
12 novillos g. y c. gorda de Coronel Pringles a 145; 12 idem idem a 120; 4 terneros mamones a 63.

GARAT BERNARDO—
7 bueyes m. especiales Mercedes a 240; 6 novillos especiales idem a 200; 3 toros gordos idem a 190; 4 vacas id. Echeverria a 170; 4 idem especiales id. a 175.

GIBSON Hnos.—
84 vacas m. especiales de Córdoba a 202.

FIORITO Hnos. Y SAMBUZZI—
39 novillos gordos de Bolívar a 174; 2 idem esp. idem a 210; 14 vacas id. Morón a 165; 15 idem idem a 130; 38 novillos especiales idem a 115; 13 terneros idem a 90; 7 idem mamones id. a 50; 10 vacas g. y c. gorda idem a 130; 12 idem idem a 135.

LOURTET Y Cía. L.—
22 novillos m. gordos de C. Dorrego a 178; 3 vacas g. y c. gorda idem a 135.

LA GANADERA (S. A.)—
22 novillos m. gordos de Bolívar a 178; 19 novillos m. especiales idem a 145; 7 terneros m. gords idem a 80; 2 trs grds idem a 185.

HERIOT Hns.—
407 novillos criollos de Resistencia a 107.

LANUSSE P. Y A.—
10 vacas g. y c. gorda de Tres Arroyos a 113; 7 novillitos especiales idem a 135.50; 11 novillitos m. gordos idem a 189; 12 vacas gordas idem a 160; 5 vacas especiales idem a 210; 20 idem c. gorda idem a 130; 19 idem especiales idem a 175; 7 idem c. gorda idem a 123; 6 terneros mamones de Santa Fe a 62; 2 vacas especiales idem a 177; 8 novillos gordos idem a 136; 6 vaquillonas idem a 99; 8 terneros idem idem a 120; 4 vacas m. especiales idem a 189; 16 idem b. carne idem a 94; 14 novillos g. y c. gorda idem a 94; 14 novillos c. gorda idem a 194; 11 vacas g. y c. gorda idem a 111; 18 novillos id. a 160; 12 idem gordos idem a 160; 11 idem idem a 160; 16 vacas b. carne id. a 201; 2 novillitos gordos idem a 170; 5 novillos flacos de Zaplola a 99.50; 19 vacas m. especiales idem a 185; 7 idem c. gorda idem a 128; 20 novillos m. gordos idem a 128; 15 idem idem a 181; 15 novillos g. y c. gorda de Santa Fe a 148; 2 vaquillonas flacas idem a 76.50; 3 novillitos g. y c. gorda idem a 112.

LALOR JUAN—
4 vaquillonas m. especiales de Pampa Central a 135; 4 terneros buenos idem a 70.50; 4 idem m. especiales idem a 150; 62 idem idem a 150; 80 novillos m. esp. de Nueve de Julio a 151; 38 idem esp. de P. Central a 220; 4 toros especiales idem a 171; 10 novillos excepcionales de Laprida a 260; 14 idem gordos de Olavarria, a 158; 8 idem id. de H. Paz a 165; 11 bueyes m. especiales idem a 268; 17 novillos gordos idem de Necochea a 168; 5 vacas m. gordas idem a 160; 8 novillos b. carne idem a 90; 2 idem c. gorda de Mercedes a 100; 10 terneros mamones, idem a 65; 10 id. buenos idem a 71.50; 12 idem idem reg. a 64; 11 vacas gordas idem a 138; 10 m. gordas idem a 178; 4 idem m. esp. idem a 160; 9 idem gordas de Nueve de Julio a 203; 5 vaquillonas excepcionales a 162; 11 terneros m. gordos idem a 44.

MARASPIN y Cía. ANDRES—
94 novillos m. especiales Girondo, pesos 235; 05 id. especiales id. 200; 40 id. m. gordos id. 185.

MANTEL y Cía.—
20 novillos especiales Pehuajó, pesos 208 35 id. id. Magdala 208; 1 vaca m. especial id. 190.

MENDEZ y Cía. J. M.—
9 novillos m. especiales G. Paz, pesos 250; 152 id. especiales id. 205; 50 id. m. gordos Lazardén 185.

MIHURA Hnos.—
12 toritos c. gorda Lazo pesos 110; 10 vaquillonas id. id. 100; 21 id. b. carne id. 90; 10 terneros buenos id. 78; 1 id. mamón id. 55.

MENDEZ Hnos. y Cía.—
8 bueyes c. gorda B. Blanca, pesos 135; 2 toros gordos id. 100; 1 id. b. carne id. 110; 2 novillos id. id. 110; 9 toros id. id. 125.

PARERA MUÑOZ CARLOS—
54 novillos gordos Herciles, pesos 165; 28 novillitos g. y c. gorda Palacios 110; 19 vacas id. id. 130; 13 id. b. carne id. 85.

PEÑA y Cía. JULIO L.—
2 toros especiales Santa Fe, pesos 220; 2 id. c. gorda id. 148; 16 novillos id. id. 145; 15 id. id. 128; 4 terneros gordos id. 79; 10 novillos c. gorda id. 128.

OJAN y Cía. FRANCISCO—
4 toros m. especiales Olavarría, pesos 276; 7 vacas excepcionales id. 228; 7 id. m. especiales id. 100; 5 novillos especiales id. 100; 5 terneros excepcionales id. 111.

PALACIOS Hnos.—
3 novillitoe especiales Tornquist, pesos 132; 3 id. gordos id. 122; 4 vacas buena carne id. 85; 2 vaquillonas c. gorda id. 100; 7 terneros mamones id. 52.

PUIGGROS y Cía.—
5 bueyes m. especiales Córdoba, pesos 270; 1 toro m. gordo id. 210; 12 vacas g. y c. gorda Santa Fe 120; 10 novillos m. gordos S. Antonio 182.

RODRIGUEZ ETCHETO M.—
16 novillos m. gordos Santa Fe, pesos 180; 38 id. g. y c. gorda id. 155.

PATRON COSTAS Y PERO—
85 novillitos gordos C. Cuárez, pesos 122; 11 id. c. gorda id. 100.

RODRIGUEZ GABINO—
12 toros gordos Necochea, pesos 183; 8 vacas g. y c. gorda id. 127; 2 id. especiales id. 165; 2 terneros regulares id. 67.

SALABERRY Y BERCETCHE—
2 vaquillonas m. especiales Saavedra, pesos 145; 8 terneros id. id. 102; 10 id. m. gordos id. 86.50; 8 vacas m. especiales id. 216; 96 novillos m. especiales Tornquist 258; 3 vaquillonas m. especiales C. Pringles 102.50; 2 vacas especiales id. 166; 8 id. m. gordas id. 154; 8 vaquillonas especiales id. 130; 10 vacas excepcionales Juárez 227; 11 id. m. especiales id. 204; 3 id. especiales id. 180; 8 novillos m. gordos Santa Fe 181; 3 vacas id. id. Lobos 165; 58 novillos m. especiales id. 262; 6 vacas g. y c. gorda Cañuelas 117; 8 id. id. 130; 7 id. id. 117.50; 2 id. especiales id. 177; 2 vaquillonas m. especiales id. 158.50; 2 bueyes g. y c. gorda id. 156; 15 novillitos especiales Santa Fe 135; 28 novillos m. gordos id. 185; 11 bueyes m. especiales id. 246; 15 vacas m. especiales id. 189; 18 id. especiales id. 178; 17 id. m. gordas id. 162; 5 novillos m. especiales id. 244; 38 id. excepcionales id. 317; 10 terneros especiales Córdoba 90; 15 id. id. 91; 19 id. gordos id. 79.50; 11 id. excepcionales id. 110; 15 id. m. especiales id. 98.50; 30 id. id. 100.50; 15 id. id. 100.50; 15 id. id. 95; 20 id. id. 99; 13 id. buenos id. 74; 18 id. id. Córdoba 76.50; 8 novillitos m. especiales id. 141 15 terneros buenos id. 78; 20 id. id. 77.50; 4 vacas m. especiales Bolívar 204; 41 novillos especiales id. 200; 60 id. id. Córdoba 216; 20 id. m. especiales Bolívar 242; 20 novillitos id. Salto 151.

SUC. BELTRAN SANSOT—
25 novillos especiales Río 4.o, pesos 198 3 vacas id. id. Laprida 170; 12 novillos m. gordos id. 180; 10 novillitos m. especiales id. 150; 10 vaquillonas especiales id. 130.

SANTAMARINA E HIJOS—
16 novillos especiales Pehuajó, pesos 215 84 id. id. Córdoba 202; 7 vacas m. especiales Bolívar 205; 17 id. m. especiales id. 180; 34 id. m. gordos Laprida 160; 33 id. gordas id. 148; 20 id. id. 137; 17 id. g. y c. gorda id. 125; 4 novillos id. id. 150; 17 toros gordos id. 185.

UNZUE ALZAGA y Cía.—
16 novillitos m. gordos 25 de Mayo, pesos 126; 14 terneros m. especiales id. 95; 12 novillos gordos id. 170; 2 vacas especiales id. 170; 9 id. gordos id. 135.

URTASUN E HIJO MARTIN—
50 novillos excepcionales C. Dorrego, pesos 295; 140 id. id. 272.

VIDELA Hnos. y Cía.—
142 novillos criollos Santa Fe, pesos 155; 8 toros gordos id. 195; 36 vacas m. gordas id. 155.

VELAZ Y Cía. A.—
21 terneros buenos de Laprida a 75; 5 novillos c. gorda idem a 138; 21 bueyes m. gordos idem a 216; 5 novillos c. gorda de Santa Fe a 130; 113 vacas idem a 103; 48 bueyes b. carne idem a 130; 143 vacas c. gorda a 113; 57 terneros mamones idem a 57.

WALLACE Y Cía.—
8 novillos m. especiales de Córdoba a 238; 2 idem c. gorda idem a 123.

VENTA DE CERDOS

CASARES Hnos. Y DIEHL—
19 cerdos especiales de Bolívar a 0.55 el kilo.

BUNGE Y BORN—
28 cerdos buenos de Corrientes a $ 0.50; 26 idem flacos id. a 0.45.

GARAT BERNARDO—
2 cerdos buenos de G. Paz a 0.52.

PALAU Y Cía. S.—
19 cerdos especiales de Bolívar a $ 0.54; 43 idem buenos idem a 0.53.

GIOJA Y ETCHART—
97 cerdos buenos de Pehuajó a 0.51; 50 idem especiales de B. Mitre a 0.55.

DE LELLIS Y FAGES—
5 cerdos m. especiales de Lobos a $ 0.60; 14 idem especiales idem a 0.57; 20 idem de 25 de Mayo a 0.57; 14 id. m. gordos idem a 0.58; 36 idem espec. idem a 0.54; 38 idem idem de Bragado, a 0.56; 7 idem m. gordos de Nueve de Julio a 0.58.

RIPOLL JUAN—
51 cerdos especiales de Saladillo a 0.62; 50 idem especiales idem a 0.56; 37 idem buenos idem a 0.50; 15 idem b. idem a 0.53; 26 idem idem de L. de Zamora a 0.52; 37 idem idem de Rosario a 0.52; 20 ide midem de Salto a 0.52.

CRESPO Y RODRIGUEZ—
30 cerdos de Bragado a 0.54 1/2.

BARGO L. Y ETCHEGARAY—
46 cerdos de Ramallo a 0.57.

ACCAME, BELLINI Y Cía.—
24 cerdos m. especiales de Bragado a 0.58; 23 cerdos especiales idem a 0.55.

WALLACE Y Cía.—
19 cerdos buenos de Córdoba a 0.50.

APHECA Y Cía. J.—
43 cerdos especiales de Nueve de Julio a 0.55; 12 lechones especiales idem a 8.50 cada uno.

MARTINEZ DE HOZ Hnos.—
20 cerdos m. especiales de 25 de Mayo a 0.58.

CORDOBA E HIJOS P.—
36 cerdos excepcionales de Chivilcoy a 0.62.

VALOR DE LA PROPIEDAD

V. S. Lobato y Cía.

Casa Río Cuarto (antes Santa Rosalía) 2040 entre Herrera y Vieytes, compuesta de 10 metros de frente por 40 de fondo; superficie 400 metros cuadrados. Vendida en 27.400 pesos. Promedio $ 68.50 el metro cuadrado. Comprador, señor Waldino Ponce Castadón.

Casa Humberto I 1240 entre Salta y Santiago del Estero, mide 6m928 de frente por 30m21 de fondo; superficie 209.98 metros cuadrados. Vendida en $ 22.200. Promedio, pesos 105.72 el metro cuadrado. Comprador, Alberto Cúneo.

Casa 3 de Febrero 778, entre Maure y Ushuaia, mide 8m66 de frente al N.E. por 22m71 de fondo en el costado N.O., 24m76 en el del S.E. y 8m24 en el contrafrente al S.O. Superficie 195.53 metros cuadrados. Vendida en $ 16.500. Promedio, pesos 84.35 el metro cuadrado. Comprador, Marcos Flores.

Casa Bustamante 1984, entre Arenales y Beruti, mide 11m08 de frente al E. por 12m30 de fondo en el costado N. y 10m39 en el del S.; superficie 123.70 metros cuadrados. Vendida on $ 16.100. Promedio pesos 128.16 el metro cuadrado. Comprador, Héctor Conti.

El importe de estas ventas agregado al de las realizadas y publicadas durante la semana, hace un total de $ 623.215.15 moneda nacional.

COCHERIA TACUARI

Sucesores de

IRIBARNE & Cía

NO CONFUNDIR

TACUARÍ 344

AVISOS FUNEBRES

ENTIERROS

ERNESTO CURCIO. — (q. e. p. d.) — Falleció el 22 de septiembre de 1918. — Su hijita Rosita, su señora madre Rosa Mangieri de Curcio, sus hermanos Angel, Amable, Francisco y Olinda y Emilia; sus abuelos, sus tíos, primos y demás deudos, invitan a sus relaciones a acompañar los restos del extinto al cementerio del Oeste, mañana martes 24, a las 10 a. m. El duelo se despide por tarjeta. Se ruega no enviar coronas. Casa mortuoria, Salguero 1711. Carruajes en la casa Iribarne, (hijos de Juan Iribarne), Callao 416 y Andes 1230.

ENRIQUE CASTIÑEIRAS. — (q. e. p. d.) — Falleció en Córdoba el día 22 de septiembre de 1918. —Confortado con los auxilios de la santa religión. — Sus padres Manuel Castiñeiras y Victoria Ezpeleta de Castiñeiras, sus hermanos Victoria, María Luisa, Mercedes y Alejandro, sus primos y demás deudos, invitan a sus relaciones a acompañar los restos del extinto, al cementerio del Oeste. En los diarios de la mañana se indicarán hora y día de la llegada del tren. El duelo se despidirá por tarjeta. Carruajes en la casa Iribarne, (hijos de Juan Iribarne), Callao 416 y Andes 1230. 8|608 v. sept. 23.

CASA IRIBARNE DE LOS HIJOS DE JUAN IRIBARNE

COCHERIA — 416 - Callao - 416

Carruajes — Automóviles — Servicio fúnebre

TELEFONOS: Unión Telefónica 620, Libertad y 994, Libertad. — Cooperativa Telefónica 51, Central.

LA CASA NO TIENE SUCURSAL

CAMBIOS BANCARIOS DEL DIA. — A LA VISTA

BANCOS	Inglaterra	Francia	España	Suiza	Italia	N. América	Brasil
Nación Argentina	—	—	—	—	—	—	—
Provincia de Buenos Aires	51 ½	5.60	4.46	—	6.50	97.80	21.500
Londres y Río de la Plata	—	—	—	—	—	—	—
Británico de la América del Sur	—	—	—	—	—	—	—
Español del Río de la Plata	—	—	—	—	—	—	—
Italia y Río de la Plata	—	—	—	—	—	—	—
Londres y Brasil	—	—	—	—	—	—	—
Galicia y Buenos Aires	51 ⅜	5.60	4.44	—	6.50	98.20	—
Comercial Italiano	51 ⅛	5.59	4.25	4.25	6.47	98.50	—
Francés y Río de la Plata	51 ⅜	5.60	4.40	—	6.50	97.85	—
Popular Argentino	—	—	—	—	—	—	—
Nuevo Italiano	—	—	—	—	—	—	—
Francés e Italiano para la A. del Sur	—	—	—	—	—	—	—
National City Bank	—	—	—	—	—	—	—
Anglo-Sudamericano	—	—	—	—	—	—	—
The First National Bank Boston	51 ⅜	5.60	4.41	—	6.48	98.—	—
España y América	51 ½	5.60	4.45	—	6.50	98.15	—
Argentino Uruguayo	51 ⅜	5.59	4.44	—	6.50	98.05	—
Alemán Transatlántico	—	—	4.40	—	—	—	—
Germánico de la América del Sur	—	—	4.34	—	—	—	—
Holandés de la América del Sur	51 ½	5.58	4.42	4.45	6.50	97.70	—
The Yokohama Specie Bank, Limited	—	—	—	—	—	—	—

Los Bancos Germánico de la América del Sud y Alemán Transatlántico giran sobre Alemania a 4 marcos.

CHRISTIAN BUGGE
AGENTE DE VAPORES
CORREDOR MARITIMO
Cangallo 315 - II piso
BUENOS AIRES

MARITIMAS

MAREA Y VIENTO

Hora	Pies	Pulgadas	Viento
6 a. m.	22	8	E. N. E.
7 a. m.	22	8	"
8 a. m.	22	8	"
9 a. m.	22	8	"

VAPORES ESPERADOS

Español Angel B. Pérez, de Barcelona, con carga.

$ 500.000
SE PUEDEN GANAR ADQUIRIENDO UN BILLETE DEL GRAN SORTEO DE BENEFICENCIA PATROCINADO POR EL BENEFICO COM. ITALIANO DE GUERRA
ENTERO $100; DÉCIMO $10
GIROS Y ÓRDENES A S. VACCARO
AV. DE MAYO 638 - Bs AIRES

Noruego Grena, de Montevideo, con carga.

Barca americana Belmont, de la rada, en lastre.

Mañana:

Británico Demerara, de Liverpool, con pasajeros, correspondencia y carga.

Británico El Paraguayo, de Liverpool, con correspondencia y carga.

VAPORES A SALIR

Británico Cornish Point, para Gibraltar, con cereales.

Británico Hyndford, para Gibraltar, con cereales.

VAPORES DE LOS RIOS

Llegaron hoy:

París y Cabo Corrientes, de Montevideo.

Tritón, de Salto y escalas.

Luna, de Carmelo y escalas.

Salen hoy:

París y Cabo Corrientes, para Montevideo, salen a las 10 p. m.

LINEA DE LA COSTA SUR

Hoy salió para Santa Cruz el vapor Presidente Quintana.

ENTRADAS Y SALIDAS DE BUQUES DE ULTRAMAR HABIDAS EN EL PUERTO DE LA CAPITAL DESDE LAS 8 a. m. DE AYER HASTA LAS 8 a. m. DE HOY.

Nacional San Francisco, de Porto Alegre, en el dique 2, con carga.

Español Moundo, de Rosario, en el dique 1, a completar.

Danés California, de Nueva York, en el dique 2, con carga.

Británico Hawsker, de Rosario, en el dique 3, a completar.

Nacional San Miguel, de Paranaguá, en la Boca, con carga.

Barca americana Oriole, para La Plata, a cargar.

Barca noruega Almora, para la rada, con carga.

VAPORES CON CORRESPONDENCIA A SALIR

Día 30: Demerara, llevará correspondencia para Brasil, Dinamarca, Suecia, Noruega, Rusia, Holanda, Francia y Gran Bretaña, a las 8 a. m., sin alcance.

V. PALATINI e hijo
AGENTES MARITIMOS
Despachos de Aduana. Importación y Exportación. Comisiones en General. Calle SARMIENTO N.o 412. Escritorio 19. Dirección Telegráfica: "Palatinijo". Cod. A B C y Ribeiro. Coop. Telef. 745, Central. Unión Telefónica Avenida, Buenos Aires.

NAVEGACION

DODERO Hnos. Lda.
Corredores marítimos
Montevideo, Rosario, Bahía Blanca
25 de Mayo 267-73. Buenos Aires

COMPAÑIA ARGENTINA DE NAVEGACION (Nicolás Mihanovich) Limitada. — Casa matriz: 41 Threadneedle Street, London, E. C.—Nuevo horario a regir desde el 1.o de mayo de 1918:

Línea Buenos Aires-Montevideo: Salidas de la dársena sur todas las noches, a las 10 p. m.

Línea Salto y escalas: Salidas martes, jueves y domingos, a las 11 a. m.

Línea Colonia, Carmelo y escalas: Salidas, miércoles y domingo a las 8 a. m.

Línea directa a Gualeguaychú: Salidas miércoles y sábados a las 5 p. m.

Línea Paraná, Alto Paraná (hasta Posadas), Paraguay, Alto Paraguay (hasta Corumbá): Salidas, jueves y domingos, a las 10 a. m.

Para informes y pasajes, dirigirse a la administración, calle 25 de Mayo esquina Cangallo, Buenos Aires.

AVISOS VARIOS

Caja Popular de Ahorros de la Provincia de Buenos Aires

Sepbre. 27 emisión 359 $ 20.000
Octubre 4 emisión 360 $ 50.000
Octubre 11 emisión 361 $ 20.000
Octubre 18 emisión 362 $ 50.000
Octubre 25 emisión 363 $ 20.000

Banco El Hogar Argentino
Avenida de Mayo 386
Tiene casas y departamentos en alquiler, en esta capital y pueblos suburbanos.

CINEMATOGRAFOS

SELECT (Suipacha 482). —Hoy, tarde y noche: Rosa del paraíso; Los apaches y la pasión del juego; Carlitos en vida de perro; El derecho a la vida. Noche: Los apaches y la pasión del juego; Carlitos en vida de perro; El derecho a vivir. — Mañana: Una noche de gala en el Colón.

PALACE THEATRE (... 557). — Carlitos aventurero; Politiquerías; La pista nocturna; El rey Manyinga. — Noche: Festival de beneficencia.

EMPIRE THEATRE (Corrientes y Maipú). — Carlitos en vida de perro; Los ojos en la noche; Esfuerzos de la aviación francesa. Exito de La Maravilla.

SPLENDID THEATRE (Santa Fe 1848). — Variado programa con estrenos.

CINEMATOGRAFO CALLAO (Callao 27). — Modas y modelos; En el fondo de la taza. Actualidades europeas.

ELECTRIC PALACE (Lavalle 836). Hoy tarde y noche: La hija del espía; El guante de la muerte (octavo episodio); Quién mira más menos ve; Anales de la guerra número 11; El chivo del chico.

ETOILE PALACE (Corrientes 2759-61). — El guante de la muerte (quinto episodio); Construir sobre arena. Diplomacia infantil; El payaso.

GENERAL BELGRANO (Cabildo 2165). — Manojito de nervios; Falso cadáver; Sueños y realidades; Carlitos inmigrante; La ley de las compensaciones.

IMPERIAL BIOGRAFO (Cangallo 771). — Por una mujer; La trompeta del pueblo; Amor oriental; Carlitos inspector de tienda. — Mañana: El chispazo.

SMART PALACE (Corrientes 1279-83). — Su mujer; En la balanza; El americano; Los ojos de la noche. — Mañana: Los últimos días de Pompeya.

REAL CINE (Esmeralda 429). — Hoy Estrenos: Poder ajeno; La enemiga extranjera; La huerfanita mártir.

CINE PARK. — (Santa Fe y Thames). — Hoy, tarde y noche: Grandes estrenos. Exito de la compañía Salvany.

FLORIDA (Galería General Güemes). — Biógrafo y variedades. — De 10 a 12 a. m. de 2.30 a 7.30 y de 8 a 12 p. m.: Exito de Mercedes Alfonso; La Marquesita; Kennedy et Kramer y la pianista Renée de Florigny.

HIPPODROME — (Carlos Pellegrini y Corrientes). — "American Circus". — Hoy, dos grandes espectáculos. Gran función con variados números, tarde y noche.

SELECT BUEN ORDEN (B. de Irigoyen 1521). — Festival a beneficio del Club Atlético Enigma. Varios números de varietés.

DE FLORES

CINE-TEATRO PUEYRREDON—(Rivadavia 6871). Función todos los días, secciones Flirt, Ronda y Noche. Notables estrenos con excelente orquesta.

CINE COLON DE FLORES. (S. América 66). —Hoy, tarde y noche: variado programa con estrenos.

BANCOS

The National City Bank of New York
Capital y reservas $ 74.000.000 oro
SE OCUPA DE TODA CLASE DE OPERACIONES BANCARIAS
Sucursal en Buenos Aires
84 - SAN MARTIN - 84

BANCO HOLANDES DE LA AMERICA DEL SUD

Bmé. Mitre 300, esq. 25 de Mayo
Buenos Aires

Casa matriz: AMSTERDAM

Sucursales: RIO DE JANEIRO, Rua Candelaria 21

SANTOS, Rua 15 de Noviembre 187
Agencia N.o 1, Corrientes 1900 esquina Río Bamba.
Agencia N.o 2, Berisso (Provincia de Buenos Aires).

	Florines
Capital autorizado	25.000.000
Idem emitido y realizado	14.000.000
Fondos de reserva	2.100.000

Realiza toda operación bancaria. Corresponsales en todas las ciudades importantes del mundo.

"BANCO DE LA NACION ARGENTINA"— Fundado en 1891. — Casa Central, Buenos Aires, Calles Rivadavia 363 al 399 y Reconquista 15 al 39.

Capital: $ m|n. 129.082.393.48. Fondo de reserva, $ o|s. 15.041.661.15.

Sucursales y Agencias en la Capital: Belgrano, Cabildo 1900, esquina Sucre. —Boca del Riachuelo, Almirante Brown 1101. — Flores, Rivadavia 7000, esquina Pedernera, con Agencia en los Nuevos Mataderos. — General Urquiza, Bauness esquina Cullen. — Nro. 1, Montes de Oca 1699, esquina California 1101. — Nro. 2, Entre Ríos 1201, esquina San Juan 1802. —Nro. 3, Corrientes 3399, esquina Gallo 401. — Nro. 4, Bernardo de Irigoyen 1000, esquina Carlos Calvo. — Nro. 5, Rivadavia 2328. — Nro. 6, Santa Fe 2292. —Nro. 7, Caseros 2965. Parque Patricios. —Nro. 8, Triunvirato 734.—Nro. 9, Santa Fe 4526. — Nro. 10, Independencia 3636. — Nro. 11, Aduana de la Capital. —Nro. 12, Callao 70 al 84. — Oficina de depósitos judiciales, en el Palacio de Justicia.

180 Sucursales y Agencias en el Interior de la República.

Tasa de Interés

El Banco abona (moneda legal solamente):

	Anual.
Por depósitos en Cuenta Corriente	Sin interés
Por depósitos a plazo fijo, con o sin libreta, a 3 meses	3 o/o
Por depósitos a plazo fijo, con o libreta, a 6 meses	4 o/o
Por depósitos a plazo fijo, con o sin libreta, por mayor plazo	Convencional
Por depósitos en Caja de Ahorros, después de 60 días, hasta $ 20.000	4 o/o

El Banco cobra

	Anual
Por adelantos en Cuenta Corriente	8 o/o
Por descuentos de pagarés de comercio y letras de pago íntegro hasta 6 meses de plazo	Conv.
Por descuentos de letras con amortización	7 o/o

El Banco de la Nación Argentina gira letras de cambio sobre Alemania, Austria, Hungría, Inglaterra, Francia, España, Italia, Suecia, Noruega, Rusia, Portugal, Finlandia, Bélgica, Holanda, Suiza, Turquía, Servia, Rumania, Grecia, Bulgaria, Asia, Africa, Oceanía, Estados Unidos de Norte América, Canadá, Chile, Brasil, Uruguay y Perú.

Buenos Aires, Julio 1.o de 1918. — Julián J. Solveyra, Gaspar Cornille, gerentes.

BANCO DE ITALIA Y RIO DE LA PLATA. — Casa central: Bmé. Mitre 434 al 448. — Sucursales: En la Capital: N.o 1, calle Corrientes esq. Pueyrredón; N.o 2, Avenida Montes de Oca N.o 2009; N.o 3, Paseo de Julio N.o 1258; N.o 4, calle Moreno número 2300. En el interior: Rosario de Santa Fe, La Plata, Bahía Blanca, Paraná, Concordia, Gualeguaychú, Gualeguay, Uruguay, Victoria, La Paz, (E. R.) Resistencia (Chaco).

Agencias: Puerto Ing. White (B. Blanca) Ensenada (La Plata).

Capital realizado	$	10.000.000.— o|s.
Fondo de reserva ordinario	$	1.015.285.25 o|s.

SE ABONA

	C|legal	Oro sellado
Por depósito en c. c.	1 o|o	1 o|o
A plazo fijo de 30 días	1 1|2 o|o	1 1|2 o|o
Id. id. id. 60 días	2 o|o	2 o|o
Id. id. id. 90 días	3 o|o	3 o|o
A mayor plazo	Convencional	

El Banco expide cartas de crédito, vende giros y transferencias por cable y órdenes postales sobre todas las ciudades y pueblos de Italia, así como sobre Londres, París, Madrid, New York, etc., etc. También sobre Brasil, Chile, Paraguay, y República Oriental del Uruguay. Recibe remesas al cobro y emite giros sobre todas las sucursales del Banco de la Nación Argentina.

El Banco trata en general todas las operaciones bancarias.

BANCO COMERCIAL ITALIANO. — Fundado en el año 1898. — Bartolomé Mitre 460 al 468.

Sucursales: San Juan 1861, Rivadavia 2511, Corrientes 3002 y Bernardo de Irigoyen 1389-93.

Capital autorizado	$	50.000.000
Capital subscripto	"	5.000.000
Reservas	"	1.000.000

Abre cuentas corrientes, depósitos a plazo fijo y Caja de Ahorros, descuentos, cobranzas, compra y venta de títulos, se dan cartas de crédito, giros telegráficos y a la vista y a plazo, sobre cualquier punto de Europa.

Administra propiedades, haciendo adelantos sobre alquileres, encargándose de remitir las ventas a cualquier punto.

Compra y vende billetes de Bancos italianos, franceses, uruguayos o cualquier valor.

Ordenes de pago sobre todas las oficinas postales de Italia, Francia y España.

Abona por año:

Por depósitos en cuenta corriente	1 o|o
A plazo fijo de 30 días	2 "
A plazo fijo de 60 días	3 "
A plazo fijo de 90 días	4 "
A plazo fijo de 180 días	4 1|2 "
A plazo fijo de 1 año	5 "
En Caja de Ahorros después de 60 días	4 "
En liras francesas con giros sobre Italia	3 "
Por depósitos que se emplearán en préstamos hipotecarios al plazo fijo de un año	6 "

El Banco hace toda clase de operaciones bancarias.

Horario de las sucursales: de 10 a. m. a 3 p. m., de 5 a 6.30 p. m. — Domingo.

PROFESIONALES

ABOGADOS

Estudio de los doctores
José María Sáenz Valiente y Andrés Ferreyra
Abogados
Lavalle 1312 — U. T. 4240 Libertad

Dr. Fernando Saguier
Estudio: Florida 440
U. T. 6087 (Avenida)

Dr. Hipólito Leys
Estudio: Lavalle 930 U. T. 3008 L

Dr. Domingo E. Salaberry
Defensa 188

MEDICOS

ANALISIS LABORATORIO Y FARMACIA — Abierto Día y Noche
SUIPACHA 477 — U. T. 316, Libertad — DOCTORES **NELSON**

Dr. Carlos F. Roldán Verges
Garganta, nariz y oídos
Médico del servicio de la especialidad en el hospital Durand. Consultas de 3 a 6. Serrano 2318.

JUAN CARRANZA
Martillero público
Compra venta de casas y campos. Préstamos hipotecarios.
Escritorio, Florida 377, U. T. 880 Al.

REMATES

Angel Velaz & Cía.

LA GRAN COLONIA

SUR DE CORDOBA

EL NEGOCIO MAS INTERESANTE DEL MOMENTO

Para los que deseen adquirir con grandes facilidades de pago, buena tierra para todo cultivo, con rica agua. — ESTUDIENLO HOY, — que quedan pocos días.

Colonia "La Esperanza", en Baradero. 7300 hectáreas divididas en 105 chacras, con superficies desde 40 hasta 200 hectáreas: la mitad de las chacras son con muy buenas poblaciones y galpones y la mayoría con alambrados en perfecto estado. Rica tierra para agricultura y ganadería, con aguas inmejorables. Próximamente detalles y fecha del remate, el que se efectuará con grandes facilidades de pago, garantiéndose títulos perfectos a entera satisfacción de todos los compradores. Soliciten desde ya informes a nuestra casa, San Martín 329. — Angel Vélaz y Cía. 8|474 v. sept. 30.

El saldo de La Gran Colonia. en General Levalle, sur de Córdoba, departamento Juárez Celman. 11.400 hectáreas que remataremos por cuenta y orden de los señores Genoud Benvenuto Martelli y Compañía, divididas en 45 lotes de 200 y 400 hectáreas, con grandes facilidades de pago, pues el Banco Hipotecario Nacional, consecuente con su propósito de propender a la subdivisión de los latifundios, ha acordado en este caso préstamos condicionales en cédulas a cada lote, que varían entre $ 51.52 y 76.41 por hectárea, que son las sumas que se tomarán como bases para la venta y las que aparecen detalladas en los planos de remate: esos préstamos acordados por el Banco Hipotecario Nacional pueden aceptarlos o no los compradores, a su voluntad, siendo una gran facilidad que se acuerda a los mismos, pues abonando al contado solo el excedente de las cédulas, para el pago de éstas, se les acuerda un plazo de 33 años, con un servicio de 8 o|o anual, en el que se incluye interés, amortización de capital y comisión del Banco, pudiendo además hacer amortizaciones extraordinarias en cualquier momento.

La fracción en venta queda a 1 legua de la estación General Levalle, del F. C. P., la hemos inspeccionado personalmente y podemos asegurar que se trata de tierra riquísima, apta para todo cultivo y muy especialmente para alfalfa, la que produce allí en forma exuberante; el agua, que se encuentra a 5 y 6 metros de profundidad, es dulce en la mayoría de los lotes y ligeramente salobre, pero muy buena para haciendas, en los lotes afectados por la antigua cañada que casi ha desaparecido y se encuentra hoy muy pastosa, siendo ella aprovechable, parte para agricultura y en su totalidad para ganadería. En esta última cosecha los rindes en este campo han sido, término medio, de 25 fanegas de trigo por hectárea. Tenemos un estudio hecho de lote por lote, el que puede ser revisado en nuestra casa.

Hemos visitado también campos y establecimientos linderos y vecinos a esta colonia y hemos quedado sorprendidos de la bondad de esas tierras, pues no solo la alfalfa y el trigo se producen en forma admirable, sino todo lo que se planta o se siembra, tanto en árboles de sombra o frutales, como verduras y legumbres.

Los compradores recibirán inmediatamente sus escrituras, las que serán otorgadas por ante el escribano del Banco Hipotecario Nacional, señor Julio F. Aliaga, en Córdoba, o ante el señor Rodolfo Di Ció, en la capital federal, pero deberán respetar a los actuales colonos hasta que levanten la presente cosecha, recibiendo de ellos los compradores el arrendamiento convenido de 20 por ciento trillado, embolsado y puesto en la estación. Todas las mejoras existentes en el campo son de propiedad de los colonos.

El remate se efectuará en el salón-biógrafo "Jorge Newbery", en el mismo pueblo de General Levalle.

El domingo 29 de septiembre, a la 1 p. m., en cuyo acto todo comprador deberá entregar el 8 o|o de seña a cuenta de precio y el 2 o|o de nuestra comisión, garantizándoseles que los títulos son perfectos.

Para visitar el campo dirigirse en General Levalle a casa de los señores Genoud, Benvenuto, Martelli y Cía., que queda frente a la estación, donde se facilitarán todos los medios a los interesados. Por cualquier otro informe y para solicitar planos dirigirse por carta, teléfono o personalmente a nuestra casa, San Martín 329, U. T. 4601 (Avenida). — Angel Vélaz y Cía. 8|316 v. 28 sept.

Adolfo Bullrich y Cía.

Lincoln de Shepherd—

Un lote especial de 16 carneros Lincoln, procedentes de reputadas cabañas del Reino Unido; se rematarán

El miércoles 25 de septiembre, a las 2.30 p. m., en nuestro patio, San Martín 254, previa exhibición.

Otros informes en nuestra casa, Florida 269 y 273 y San Martín 254. — Adolfo Bullrich y Cía. 8|582 v. sep. 25

Santiago F. Gualdoni

JUDICIAL — PROPIEDAD — POR orden del señor juez de comercio doctor Alberto Estrada, secretaría del autorizante, en el juicio seguido por Cayetano Pinasco y Victoria Maradey contra Josefina Cardade. Tasación $ 10.471.25. Base de venta, dos terceras partes o sean $ 6.980.83.

El domingo 29 de septiembre, a las 2 p. m., en la misma propiedad calle Costa Rica 4443, entre Canning y Malabia, barrio de mucha importancia y con tranvía en todas direcciones. Mide: 8 metros 58 centímetros de frente por 31.50 metros en su costado Sud y 33.50 metros en su costado Norte, formando un total de 278.85 metros de superficie. Edificio: tres piezas material, corredor, cerco al frente de material, varias piezas chicas de madera y zinc, w. c., cloacas, etc. Seña 8 o|o. Comisión 2 o|o. Pidan prospectos e informes en mi escritorio: Pasaje General Güemes, edificio Supervielle, U. T. 1915, Avenida. Visítese. — César Larreche Carrera, secretario. 8|521 v. sep. 28

Raul Frias

JUDICIAL — CASA CALLE DUNGENESS 549, entre Rojas y Parral. — Compuesta de 3 habitaciones, cocina, w. c., galería, etc. Mide: 8m66 de frente por 44m25 en el costado S.O. y 44m36 en el costado N.E. Tasación: $ 7.800. Base, dos terceras partes: $ 5.200. Juez, doctor Campos; secretaría del Dr. Basavilbaso. Juicio Angel Larghi contra Jerónimo Maino, por cobro hipotecario.

El **Jueves 3 de octubre** a las 3 de la tarde, sobre la misma. Seña, 8 o|o. Comisión, 2 o|o. Más datos en mi escritorio, Florida 248. U. T., 3298 Avenida. — Roberto Basavilbaso, secretario. 8|598 v.Oc.2

Pedro Bravo y Cía.

JUDICIAL — SOBRE LA AV. RIO Janeiro. — Casa Cangallo 4421. A 2 cuadras de la Avenida Díaz Vélez y del Parque Centenario, y a 3 de Corrientes. Edificio antiguo en terreno de dimensiones especiales. Juez Dr. Juan Carlos Lagos, Secretaría del **Dr.** Beretervide. Juicio sucesorio de **Don** Nicolás Caporale. Base $ 10.000.

El Miércoles 25 de Septiembre a las 3 p. m., en nuestra casa, Corrientes 447.

Mide 8m66 (10 v.) de frente por 36m62 (42 v. 29) en un costado, 37m67 (43 v. 50) en el otro y 8m72 (10 v. 07) en el contrafrente. Sala y 3 piezas de material, 2 piezas más y cocina de madera. Patio de mosaicos. 8 o|o a cuenta de precio y 2 o|o de comisión. Informes, Corrientes 447. U. T. 327 Av. — Pedro Bravo y Cía. 8|496-v. sept. 25.

Carlos A. Grané

JUDICIAL. — DOS LOTES DE TErreno calle Espinosa entre las de Paramaribo y Paysandú, señalados con los lotes 31 y 32 de la manzana O. y que miden por estar unidos 17.32 mts. de frente al Sud por 62.50 de fondo. Mandato del señor juez de lo civil Dr. Colombres, secretaría del Dr. Dobranich, en los autos Theodoro Ubbelohde contra Salvador Romei. Base de venta $ 5725.60 m|n. El sábado 5 de octubre a las 3 de la tarde en mi escritorio calle Talcahuano 746. Seña 8 o|o y 2 o|o de mi comisión. 8|583 v. Oct. 5.

F. González Elizalde

JUDICIAL — EN AVELLANEDA — Dos casas y tres lotes de terreno en un lote. Primero: una casa sita en la calle Dardo Rocha 136 y 138, construída en los lotes 33 y 34 de la manzana B, y miden 17 mts. 32 ds. de frente al S.E. por 42 mts. 40 ds. de fondo en el costado N.E., 38 mts. 61 ds. en el S.O. y 17 mts. 32 ds. en el contrafrente. Segundo: otra casa sita en la calle Paso 289 esquina San Martín y al canal F. C. S., construída en los lotes 1 y 2 de la fracción D, y miden 18 mts. 31 ds. de frente al S.E. calle Paso, por 43 mts. 99 ds. de fondo en el lado N.E., 47 mts. 49 ds. en el S.O. y 20 mts. 23 ds. en el contrafrente. Tercero: tres lotes de terreno situados en el paraje Estación Mitre, calle Ortiz entre General Luis M. Campos y Uriburu, señalados en el plano especial con los números 3, 4 y 5 de la manzana I, y miden unidos 25 mts. 98 ds. de frente al N.O. calle Ortiz por 30 mts. 33 ds. de fondo al N.E.

Venta ordenada por el señor juez doctor Fernando M. Colombres, secretaría doctor Basualdo, juicio Miguel A. Crovetto contra Rosa Avie de Coccia, por cobro hipotecario. Base $ 16.500. Seña 8 o|o. Comisión 2 o|o.

El **lunes 7 de octubre,** a las 3 de la tarde, en mi escritorio, San Martín 92. Informes en la secretaría y escritorio indicados. — Agustín Basualdo. 8|593-v. oct. 7.

A. Inchausti

JUDICIAL. —CASA CALLE CANGAllo 4047, entre Almagro y Gazcón, edificada en terreno de 7 m. 894 mm. por 52 m. 82 cms., o sean 417.27 m2., o lo poco más o menos que resulte; su edificación consta de sala, comedor, cinco dormitorios, despensa, cocina, w. c., zaguán con mosaicos, gas, aguas corrientes, adoquinado pago y todas las comodidades indispensables en una casa de familia. Base, $ 18.161 m|n. con facilidades. El remate se efectuará el domingo 6 de octubre a las 4.30 p. m., sobre la misma, por orden del señor juez de lo civil doctor Fernando Klappenbach, en el juicio por cobro de crédito hipotecario, que le sigue Alejandro Lisle a César José Barbagelata y otros, ante la secretaría a cargo del doctor José E. Cirio. El comprador abonará en el acto del remate y en dinero efectivo, el 8 o|o a cuenta de precio y el 2 o|o de mi comisión. Más detalles, en mi escritorio, Gaona 478. — A. Inchausti, entre líneas: el domingo 6 de octubre a las 4.30 p. m. vale. — Carlos Ocampo. 8|584 v. oct. 5.

Rufino de Elizalde y Cía.

JUDICIAL. — LOS MUEBLES QUE adornan la casa calle Bolívar 897, pertenecientes a la sucesión de doña Antonina Cascallares y por orden del Sr. Juez Dr. Lagos, secretaría del doctor Vincent.

El miércoles 2 de octubre, a las 3 p. m., demataremos, sin base, muebles de sala de jacarandá, mesa de centro, espejos, caja chiffonnier, piano Pleyel, un par aros oro y brillantes, un reloj con cadena para señora, comedor de roble con sillas, espejos, deloj de pie antiguo, porcelana; metales, arañas, dormitorios de jacarandá, sofá y sillones de guindo, chaisselongue y mesa centro de caoba, cuadros, sillas y demás efectos, que estarán a la vista.

En exposición desde el martes, de 12 a 5 p. m. Se exigirá seña. Comisión, 10 o|o. — Informes a San Martín 241.

LICITACIONES

Ministerio de Obras Públicas de la Nación

DIRECCION GENERAL DE OBRAS HIDRAULICAS

Se llama a licitación pública para la provisión de pernos, bujes y escuadras de acero al manganeso y canjilones, eslabones y bujes de acero fundido, con destino a varias dragas al servicio de las Comisiones de los ríos de la Plata, Paraná y Uruguay, de acuerdo con los documentos que los interesados pueden retirar gratuitamente en la inspección general de máquinas y materiales, Casa de gobierno, tercer piso.

La apertura de las propuestas tendrán lugar en la dirección general de obras hidráulicas el día 15 de octubre de 1918, a las 3 de la tarde, por el escribano mayor de gobierno, en presencia de los interesados que concurran al acto. — Buenos Aires, julio 1o. de 1918. 8|62 v. oct. 15

Ministerio de Obras Públicas

DIRECCION GENERAL DE OBRAS HIDRAULICAS

Llámase por segunda vez a licitación pública hasta el día 7 de octubre del corriente año, a las 3 p. m., para la provisión de cuatrocientas (400) toneladas de cemento Portland, envasado en barricas, a entregarse de acuerdo con el pliego de condiciones para la provisión y recibo del cemento Portland y demás documentos, que los interesados pueden retirar gratis en la Inspección General de Máquinas y Materiales todos los días hábiles de 1 a 5 p. m.

Las propuestas serán presentadas en la Dirección General de Obras Hidráulicas el día y hora fijados, donde serán abiertas por el señor Escribano General de Gobierno en presencia de los interesados que desearen concurrir.

Buenos Aires, septiembre 4 de 1918. 8|472 v. Oct. 7

Consejo Nacional de Educación

LICITACION

Llámase a licitación pública para el día 24 de septiembre próximo, a las 2 p. m., para la reconstrucción del edificio escolar fiscal sito en la calle Cangallo 1136, de acuerdo con el pliego de condiciones, presupuestos y planos aprobados al efecto que podrán consultar los interesados en la dirección general de arquitectura, todos los días hábiles de 12 a 6 p. m. (los sábados de 9 a 12 m.)

La apertura de las propuestas que deberán presentarse escritas a máquina, por duplicado y de acuerdo con lo establecido por las leyes de sellos, contabilidad y obras públicas, tendrá lugar el día y hora indicados.

Nota.— El presente llamado a licitación anula el que se hizo para el día 5 de septiembre, por haberse introducido una variante en el pliego de condiciones en el sentido de que los concurrentes podrán ofrecer precio por estructura metálica o hormigón armado, o ambos a la vez. — El secretario general. 8|343 v. sep. 24

Consejo Nacional de Educación

Llámase a licitación pública para el día 8 de octubre próximo, a las 3 p. m., en el local del Consejo Nacional de Educación (secretaría), Rodríguez Peña 935, para la construcción de diez casillas de madera, desmontables, con destino a la instalación de escuelas en los Territorios Nacionales.

Los interesados deberán hacer sus propuestas en los formularios oficiales impresos con tal objeto, en sobres cerrados ante la mesa de licitación y en presencia de los que concurran al acto, todo de conformidad con lo dispuesto en las Leyes de Contabilidad y Obras Públicas; no admitiéndose propuestas que no llenen las formalidades del caso. Las bases, pliego de condiciones y presupuestos aprobados están a disposición de los interesados en la oficina de la Dirección General de Arquitectura de la repartición. — El secretario general. 8|480-v. oct. 7.

Policía de la Capital

El día 1.o de octubre de 1918, a las 3 p. m., tendrá lugar en el despacho del jefe de la División Administrativa de la Policía, la licitación pública para la provisión de alfalfa verde a la caballada de la repartición, durante los meses de octubre, noviembre y diciembre del corriente año. Pliegos de condiciones y demás datos, en la citada división, Moreno 1550. 8|452 v. oct. 1.

MINISTERIO DE MARINA — DIRECCION General Administrativa — Paseo Colón y Brasil — Llámase nuevamente a presentación de propuestas hasta las 2 p. m. de los días que se indican a continuación, para la provisión de los artículos para los depósitos de: Ferretería y Naval, 1.o de octubre de 1918; Electricidad y Radiotelegrafía, 8 de octubre de 1918. — Por datos, pliegos de condiciones, etc., ocurrir a la División Compras. 8|563 v.St.30.

Ministerio del Interior

DIRECCION GENERAL DE CORREOS Y TELEGRAFOS

Llámase a licitación pública por el término de treinta días para la provisión de formularios, libros y útiles durante lo que resta del corriente año. Por el detalle y pliego de condiciones, ocurrir todos los días hábiles de 12 m. a 6 p. m. y los sábados de 9 a. m. a 12 m. a la Dirección Administrativa de Correos y Telégrafos, calle Corrientes núm. 416 (2o. piso), en cuyo local se recibirán y abrirán públicamente las propuestas el 19 de octubre próximo venidero, a las 2.30 de la tarde.

Buenos Aires, sepiembre 19 de 1918.—M. J. Carlés, jefe de la dirección administrativas de correos y telégrafos. 8|571 v. oct. 19

Municipalidad de Saavedra

Saavedra, septiembre 17 de 1918.

Llámase a licitación pública por el término de cuarenta y cinco días, a contar desde la fecha, para establecer y proveer el alumbrado eléctrico en el pueblo de Pigüé, de acuerdo con el pliego de bases y condiciones que estará a disposición de los interesados en la secretaría de la intendencia municipal de Saavedra, todos los días hábiles de 1 a 4 p. m.

Las propuestas deberán ser presentadas por escrito en sobre cerrado y lacrado con la leyenda "Presupuesto para el alumbrado eléctrico de Pigüé".

El acto de la apertura de las propuestas tendrá lugar el día 24 de octubre próximo, a las 2 y 1|2 p. m., en el despacho del señor intendente y en presencia de los concurrentes que concurran al acto. 8|569 v. oct. 31.

Intendencia Municipal de la Capital

Licitación para la provisión de globos de alumbrado eléctrico.

Llámase a licitación para la provisión de globos con destino al alumbrado público eléctrico. Tendrá lugar el día 25 del corriente, a las 2 p. m. El pliego de condiciones puede consultarse en la Subsecretaría de Higiene y Seguridad. — Buenos Aires, septiembre 16 de 1918. — El Secretario. 8|552 v. set. 26

Licitación para la provisión de papas

Llámase a licitación para la provisión de papas con destino a las dependencias de la Asistencia Pública durante el cuarto trimestre del año en curso. Tendrá lugar el día 27 del corriente, a las 2.40 p. m. El pliego de condiciones puede consultarse en la subsecretaría de Higiene y Seguridad.

Buenos Aires, septiembre 18 de 1918. — El secretario. 8|560-v. sept. 27.

Licitación para la provisión de leche

Llámase a licitación para la provisión de leche con destino a las dependencias de la Dirección Sanitaria hasta el treinta y uno de diciembre próximo. Tendrá lugar el día 27 del corriente, a las 3 p. m. El pliego de condiciones puede consultarse en la subsecretaría de Higiene y Seguridad.

Buenos Aires, septiembre 18 de 1918. — El secretario. 8|559-v. sept. 27.

Pavimentación

En cumplimiento del artículo 10 de la ley de pavimentación 7091 y del 1.o de su ordenanza reglamentaria, se cita a los propietarios de las calles Tinogasta, entre Avenida San Martín y Orán, Caracas, entre Gaona y Monte Dinero, cuyo afirmado va a construirse en virtud de las licitaciones públicas aprobadas en los expedientes 31088-L-917 y 50174-L-918 (constructores: F. Pellizzari y Luis Bozzini e hijos, respectivamente), para que comparezcan a la Inspección de Catastro del Departamento de Obras Públicas (Avenida de Mayo número 525, cuarto piso), a fin de que presten su conformidad con la extensión, forma y límites asignados a sus respectivos inmuebles.

Fíjase, para tal objeto, el plazo improrrogable de quince días a contar de la fecha.

Una vez expirado éste, y durante los quince subsiguientes, podrán hacerse las reclamaciones referentes al prorrateo del costo de la obra, ante la Inspección General de calzadas (Avenida de Mayo número 525, tercer piso), cuya dependencia tendrá a disposición de los contribuyentes las planillas de liquidación.

La falta de presentación dentro de los términos citados, dará por consentidas y conformes las referidas operaciones, y anulará cualquier reclamación que en lo sucesivo se interponga.

Buenos Aires, 12 de septiembre de 1918. — El secretario. 8|502-v. sept. 26.

Pavimentación

Llámase a licitación pública para el día 24 del corriente, a las 2 p. m., para la construcción del adoquinado de granito con base de hormigón de cal en la calle Cramer, de García del Río a Besares, de acuerdo con el pliego de condiciones que puede consultarse en la Subsecretaría de Obras Públicas, Avenida de Mayo 525, primer piso. — Buenos Aires, septiembre 17 de 1918. — El Secretario. 8|551 v. set. 24

Cementerios del Oeste y Norte

Se previene a las personas que tengan deudos depositados en los nichos del cementerio del Oeste y del Norte, cuya ubicación y nombre del cadáver se indican a continuación, que si dentro de los treinta días de la publicación del presente no proceden a practicar la renovación del arrendamiento, se ordenará la colocación de los cadáveres en el osario general:

Cementerio del Oeste

Primera galería—

554—José de la Cruz Moyano García.

Segunda galería—

63—José Alfredo.

113—Pedro de los Santos.

Cuarta galería subterránea—

4—Bernardo Ruffatto.

9—Santiago Fígari.

69—D. Cerosti y María H. de Bolese.

Primera capilla—

161—Alcira Arrier.

Cementerio del Norte

Primera sección—

49—Ramón Carmona.

68—Antonio Leyro.

Subterráneo—

24—Patricia Coria de Rodríguez.

Septiembre de 1918.

El secretario.

8|576 v. octu. 19

CONVOCATORIAS

COMPAÑIA AZUCARERA TUCUMANA. — (Sociedad Anónima). — Bmé. Mitre 531 (altos). Buenos Aires. — Convocatoria. — De acuerdo con el art. 15 de los estatutos de esta sociedad, se cita a los señores accionistas, a la vigésima tercera asamblea general ordinaria, para el día 27 del corriente, a las 4 p. m., en el local de la sociedad, Bmé. Mitre 531 (altos).

ORDEN DEL DIA:

1.o Presentación del informe de la comisión directiva y del balance del ejercicio vencido el 31 de marzo de 1918.

2.o Elección de dos directores titulares y un suplente.

3.o Elección de síndico y síndico suplente.

A más tardar tres días antes de la asamblea, los señores accionistas deberán presentar sus acciones en la secretaría de la sociedad, para obtener el boleto de entrada.

Se ruega a los señores accionistas se sirvan recoger a partir del 20 del corriente en la misma secretaría, la memoria correspondiente al año económico 1917-1918.

Buenos Aires, septiembre 7 de 1918. — La comisión directiva. 8|477 v. sept. 27.

COMPAÑIA DE INMUEBLES Y HACIENDAS Ltda. (S. A.) — De acuerdo con lo establecido en los artículos 26 y 28 de los estatutos de la sociedad, se cita a los señores accionistas a la asamblea general ordinaria que ha de celebrarse el martes 1.o de octubre próximo, a las 4 p. m., en su local social 25 de Mayo 158, con la siguiente orden del día:

1.o Lectura, aprobación de la memoria, balance e informe del síndico.

2.o Aplicación de las utilidades.

3.o Elección de síndico titular y síndico suplente.

Se recuerda a los señores accionistas de acuerdo con lo prescripto en el artículo 29 de dichos estatutos, que para poder asistir a la asamblea deberán depositar sus acciones en la caja social, o en los bancos al efecto señalados, con tres días de anticipación por lo menos, a la fecha de celebración de la asamblea.

Buenos Aires, 13 de septiembre de 1918. — El secretario. 8|516 v. sept. 27.

MONTES Y ESTANCIA SAN JOSE. — SOciedad Anónima. — De acuerdo con lo establecido en los artículos 36 y 38 de los estatutos de la sociedad, se cita a los señores accionistas, a la asamblea general ordinaria que ha de celebrarse el martes 1.o de octubre próximo, a las 6 1|2 p. m., en su domicilio social 25 de Mayo 158, con la siguiente

ORDEN DEL DIA:

1.o Lectura, aprobación de la memoria, balance e informe del síndico.

2.o Aplicación de las utilidades.

3.o Elección de nuevo directorio por haber cesado el actual en su mandato. (Art. 22 de los estatutos).

4.o Elección de síndico titular y síndico suplente.

Se recuerda a los señores accionistas, de acuerdo a lo prescripto en el artículo 30 de dichos estatutos, que para poder asistir a la asamblea deberán depositar sus acciones en la caja social o en los bancos, al efecto señalados, con tres días de anticipación por lo menos, a la fecha de celebración de la asamblea.

Buenos Aires, 13 de septiembre de 1918. — El secretario. 8|517 v. sept. 27.

SOCIEDAD ARGENTINA DE EDIFICACION. — Segunda Convocatoria. — No habiéndose depositado acciones en cantidad suficiente para poder celebrar la asamblea general extraordinaria, convocada para el día 16 del corriente, se cita nuevamente a los señores accionistas, de acuerdo con el artículo 29 de los estatutos, para el día 28 del mes en curso, a las 4 p. m., en las oficinas de la sociedad, Victoria número 900, a objeto de resolver sobre la siguiente

ORDEN DEL DIA:

1.o Cambio de fecha de terminación del ejercicio anual;

2.o Balance general al 30 de junio del año en curso y aplicación del Fondo de Reserva;

3.o Reducción en seis meses del término por el cual fueron elegidos los actuales directores y síndicos titulares y suplentes;

4.o Elección de tres directores titulares por el término de tres años, a contar del 30 de junio último, en reemplazo de los señores Benigno Peña, Edmundo Hermann y Pedro F. Mosoteguy; tres directores suplentes por un año, a contar de la misma fecha, en reemplazo de los señores Mariano F. Agüero, Bernardo Fernández Gayol y Tiburcio Bustinza; un síndico y un síndico suplente por el mismo período de un año, desde igual fecha, en sustitución de los señores Alfredo Darmandrail y Leandro García (hijo), respectivamente;

5.o Reforma general de los estatutos;

6.o Designación de dos señores accionistas, para que en unión del presidente y secretario, redacten y aprueben en representación de la asamblea, el acta de la misma.

Nota: Se recuerda a los señores accionistas, que de conformidad a lo que establece el art. 30 de los estatutos, deben depositar sus acciones en la sociedad, con dos días por lo menos de anticipación a la fecha designada para la asamblea.

Se les recuerda también que de acuerdo con la última parte del art. 29 de los estatutos, la asamblea se reunirá y sus resoluciones serán válidas cualquiera que sea el número de accionistas asistentes y capital por ellos representado.

Buenos Aires, septiembre 14 de 1918. — El Directorio. — Modesto Ubilla, vicepresidente. 8|539 v. sept. 28.

COMPAÑIA SANSINENA DE CARNES CONgeladas. — Se convoca a los señores accionistas a asamblea general extraordinaria, para el día miércoles 9 de octubre próximo, a las 4 p. m., en su local calle San Martín 132, para tratar la siguiente

ORDEN DEL DIA:

1.o Resolver sobre el aumento del capital de la compañía.

2.o Capitalización de los fondos de reservas.

3.o Designación de dos accionistas para que juntamente con el presidente, aprueben y firmen el acta de la asamblea.

Se previene a los señores accionistas que, para concurrir a la asamblea, deberán depositar sus acciones en la caja de la sociedad, por lo menos tres días antes del fijado para la reunión.

Buenos Aires, 21 de septiembre de 1918. — El gerente. 8|581 v. oct. 9.

EDICTOS JUDICIALES

Por disposición del señor juez de primera instancia en lo comercial de la Capital Federal, doctor don Alberto Estrada, se cita, llama y emplaza, por el término de tres días, contados desde la primera publicación del presente edicto, a don ATILIO RAMPOLDI, para que esté a derecho en el juicio que por cobro ejecutivo de pesos le sigue don Massimo Castagna, por ante la secretaría del actuario y se le hace saber que a fojas 12 vuelta de los autos de referencia, ha recaído sentencia de trance y remate; todo bajo apercibimiento expreso de tenerlo por conforme con las actuaciones producidas.

Buenos Aires, septiembre 20 de 1918.— Ricardo S. Curutchet, secretario. 8|580 v. sept. 24.

Por disposición del señor juez de comercio de la capital, doctor Alberto Estrada, secretaría del autorizante, se cita, llama y emplaza al señor AGUSTIN DAMENO PELAEZ, por el término de quince días, a contar desde la primera publicación del presente, para que conteste la demanda interpuesta por el señor Antonio Cortese sobre disolución de sociedad, bajo apercibimiento de nombrársele defensor de ausentes, en su rebeldía.

Buenos Aires, septiembre 11 de 1918.— César Larreche Carrera, secretario. 8|588 v. octubre 6.

Por disposición del señor juez de primera instancia en lo civil de la capital federal, doctor Fernando Klappembach se cita, llama y emplaza por el término de treinta días a contar desde la primera publicación del presente, a todos los que se consideren con derecho a los bienes dejados por fallecimiento de don ISAAC MARIA CHAVARRIA, ya sean como herederos o acreedores, para que, dentro de dicho término, comparezcan por ante su juzgado y secretaría del que suscribe, a deducir sus acciones en forma, bajo apercibimiento de lo que hubiere lugar por derecho.

Buenos Aires, agosto 19 de 1918. Guillermo Espeche, secretario. 8|371 v. septiembre 26.

El señor juez de primera instancia en lo civil de la capital de la República, doctor don Adolfo Casabal, ha dispuesto se cite, llame y emplace por el término de treinta días, contados desde la primera publicación del presente, a todos los que se consideren con derecho a los bienes dejados por doña CLEMENTINA CRESPO DE DEL VISO, ya sean como herederos o acreedores, para que dentro de dicho término comparezcan a deducir sus acciones en forma, por ante su juzgado y secretaría del que suscribe, bajo apercibimiento de lo que hubiere lugar por derecho.

Buenos Aires, agosto 24 de 1918. — Enrique A. Peña, secretario. 8|363 v. sept. 25.

El señor juez de primera instancia en lo civil de la capital de la república, Dr. don César A. Campos, ha dispuesto se cite, llame y emplace por el término de treinta días contados desde la primera publicación del presente, a todos los que se consideren con derecho a los bienes dejados por don EDUARDO MIGNACCO, ya sean como herederos o acreedores, para que dentro de dicho término comparezcan a deducir sus acciones en forma por ante su juzgado y secretaría del que subscribe, bajo apercibimiento de lo que hubiere lugar por derecho. — Buenos Aires, agosto 20 de 1918.—Gabriel Fernández, secretario. 8|351 v.St.23.

Por disposición del señor juez de primera instancia en lo civil de la capital de la república, doctor don Juan Carlos Lagos, ha dispuesto se cite, llame y emplace por el término de treinta días, contados desde la primera publicación del presente, a todos los que se consideren con derecho a los bienes dejados por don JOSE RODRIGUEZ PORTELA, ya sean como herederos o acreedores, para que dentro de dicho término comparezcan a deducir sus acciones en forma, por ante su juzgado y secretaría del que suscribe, bajo apercibimiento de lo a que hubiere lugar por derecho.

Buenos Aires, agosto 10 de 1918. — Juan E. Pagano, secretario. 8|422 v. sept. 30.

El señor juez de primera instancia en lo civil de la Capital de la República, doctor don Fernando M. Colombres, ha dispuesto se cite, llame y emplace por el término de treinta días, contados desde la primera publicación del presente, a todos los que se consideren con derecho a los bienes dejados por doña ROSA CASALINO de BENVENUTO, ya sean como herederos o acreedores, para que dentro de dicho término comparezcan a deducir sus acciones en forma, por ante su juzgado y secretaría del doctor Osvaldo Rocha, bajo apercibimiento de lo que hubiere lugar por derecho.

Buenos Aires, julio 22 de 1918. — Víctor Sanduillo, secretario. 8|444 v. oct. 2.

Por disposición del señor juez de primera instancia en lo civil de la Capital de la República, doctor don Arturo Seeber, se cita y emplaza por el término de treinta días, a contar desde la primera publicación del presente, a todos los que se consideren con derecho a los bienes dejados por fallecimiento de doña CAROLINA LAPRIDA de MARTIN, ya sean como herederos o acreedores, para que dentro de dicho término, comparezcan por ante su juzgado y secretaría del que suscribe, a deducir sus acciones en forma, bajo apercibimiento de lo que hubiere lugar por derecho.

Buenos Aires, septiembre 5 de 1918. — Héctor Depietri, secretario. 8|160 v. octubre 5.

Por disposición del señor juez letrado del territorio, doctor José M.a Guzmán, se cita y emplaza a don VICTOR URIBURU, para que dentro del término de veinte días, hábiles y contados desde la primera publicación del presente, comparezca por sí, o por apoderado, a estar a derecho en la demanda que le ha promovido doña Mercedes Beterette de Danieri, por cobro de pesos y transferencia de crédito, bajo apercibimiento de designársele defensor de oficio en caso contrario.

Formosa, agosto 21 de 1918. — A. Cúneo, secretario. 8|486 v. sept. 27.

Por disposición del señor juez de primera instancia en lo civil de la Capital de la República, doctor Juan Carlos Lagos, se hace saber por el término de quince días a todos los acreedores de los cónyuges don DAMASO B. MOYANO y doña MANUELA NAVARRO de MOYANO, que habiendo sido declarados en estado de concurso, deben presentar al síndico doctor DELFIN GALLO, domiciliado en la calle Victoria 533, los títulos justificativos de sus créditos, dentro del término de treinta días, contados desde la primera publicación del presente, a los efectos de la verificación de sus créditos.

Buenos Aires, septiembre 12 de 1918. — Juan E. Pagano, secretario. 8|523 v. sept. 28.

Por disposición del señor juez de comercio de la Capital Federal, doctor Eduardo M. Naón, se hace saber por el término de ocho días, a los acreedores de la quiebra de ANTONIO BERNO, que el síndico ha presentado un estado de distribución, el que se encuentra en secretaría por dicho término, para que los acreedores puedan examinarlo y hacer las observaciones que crean pertinentes, bajo apercibimiento de ser aprobado.

Buenos Aires, septiembre 16 de 1918.— Raúl Luis Herrera, secretario. 8|549 v. sept. 24.

Por mandato del señor juez en lo civil de la capital, doctor Juan Carlos Lagos, se hace saber por el término de quince días, contados desde la primera publicación del presente, a don ROBERTO SCHULER, que por ante este juzgado se ha presentado don Francisco Estevanez, renunciando el poder general que le confirió por ante el escribano público don Francisco Ratto, a cuyo efecto se le cita, llama y emplaza para que dentro de ese término comparezca ante este juzgado por sí o por medio de apoderado, a tomar la intervención que corresponda en sus asuntos, bajo apercibimiento que de no hacerlo, quedará eximido el apoderado renunciante de los perjuicios que se produjeran de conformidad con lo determinado en los artículos 1969 y 1970 del Código Civil.

Buenos Aires, septiembre 12 de 1918.— Arturo Palleja, secretario. 8|548 v. octubre 1.

Por disposición del señor juez de primera instancia en lo civil de la capital federal, doctor Juan Carlos Lagos, secretaría del que suscribe, se hace saber por el término de quince días, a contar desde la primera publicación del presente, a don MARIO BARREIRO, que por ante este juzgado y secretaría, se ha presentado doña Estela Pellerano de Barreiro, demandándolo por divorcio, demanda que deberá contestarse dentro de dicho término, bajo apercibimiento de darle intervención al señor defensor de ausentes.

Buenos Aires, septiembre 14 de 1918.— Luis F. Vincent, secretario. 8|550 v. oct. 1.

Por disposición del señor juez de comercio de la capital federal, Dr. Alberto Estrada, se hace saber a los acreedores de don Jacobo Rico, el siguiente auto de quiebra:

Buenos Aires, agosto de 1918. — Autos y vistos: Estando justificados por las constancias de autos los extremos exigidos por la ley, declárase en estado de quiebra a don JACOBO RICO. Nómbrase contador a don Juan B. Cermesoni, a quien le ha correspondido, según el sorteo practicado en este acto ante el actuario. Fíjase como fecha provisoria de la cesación de pagos el día de presentación. Líbrese oficio al señor director de correos para que retenga y remita al contador nombrado la correspondencia epistolar y telegráfica del fallido, que deberá ser abierta en su presencia o por el juez en su ausencia, a fin de entregarle la que fuere puramente personal; intímese a todos los que tengan bienes y documentos del fallido, para que los pongan a disposición del contador, bajo las penas y responsabilidades que correspondan; se prohibe hacer pagos o entrega de efectos al fallido, so pena a los que lo hicieren de no quedar exonerados en virtud de dichos pagos y entregas de las obligaciones que tengan pendientes en favor de la masa; procédase por el actuario y el contador nombrado a la ocupación, bajo inventario, de todos los bienes y pertenencias del fallido; líbrense los oficios del caso a los señores jueces de comercio y a la oficina de embargos e inhibiciones para que se anote la que se decreta contra el fallido, y cítese al señor agente fiscal. Publíquense edictos por seis días en los diarios "Boletín Judicial" y LA EPOCA, haciendo saber este auto y convocando a los acreedores a junta de verificación de créditos, que tendrá lugar en la sala de audiencias del juzgado el día veintinueve de agosto a las dos p. m. Se señalan para notificaciones en secretaría los días lunes y jueves o el siguiente hábil, si alguno de éstos fuere feriado. Rep., la foja. — Eduardo M. Naón. — Ante mí: Raúl Luis Herrera. — Se hace saber igualmente que a los efectos de la junta de verificación y graduación de créditos pendiente se ha designado la audiencia del día veintiséis del corriente a las dos p. m. — Buenos Aires, septiembre 17 de 1918. — Dr. Mariano Grandoli, secretario. 8|564 v. sept. 23.

Por disposición del señor juez de comercio de la capital de la república, Dr. Eduardo M. Naón, secretaría del autorizante, se le hace saber a los señores acreedores de la quiebra de JULIO BARTHET que se ha señalado la audiencia del día veintiséis de septiembre a las dos p. m., para que se tome en consideración la renuncia del síndico de esta quiebra, y proceder a regular sus honorarios.

Buenos Aires, septiembre 12 de 1918. — Raúl Luis Herrera, secretario. 8|535 v.St.25.

Por disposición del señor juez de comercio de la capital federal, doctor Eduardo M. Naón, se hace saber por el término de tres días a todos los acreedores de la quiebra de A. RENDO & Cía., el siguiente auto dictado en este juicio: "Septiembre 19 de "1918. Autos y Vistos: Declárase rehabilitado al fallido Antonio Rendo, Saturnino "F. Martínez, Luis Santos Delucía, de la "razón social A. Rendo & Cía. A los efectos del art. 155 de la ley 4156, léase en "audiencia pública, a cuyo efecto se señala el día diez de octubre a las dos p. m., "publicándose edictos por tres días en el "Boletín Judicial" y LA EPOCA, a fin de "citar a los señores acreedores y terceros a "ese efecto y el indicado en la parte final "del citado artículo. Rep. las fojas. Fdo. E. "M. Naón. Ante mí: D. González Gowland".

Buenos Aires, 20 de septiembre de 1918. — D. González Gowland, secretario. 8|604 v. sept. 25.

BANCO HIPOTECARIO NACIONAL

25 DE MAYO 245 — BUENOS AIRES

CONDICIONES GENERALES DE LOS REMATES

1.o—**Los remates están sujetos a la aprobación del directorio, dentro de los quince días de efectuados, y se hacen por cuenta del deudor, con sujeción a las leyes números 8172 y 9155.**

2.o—**El comprador podrá continuar con la hipoteca que reconoce la propiedad, abonando la diferencia entre la deuda actual y el precio de compra.**

3.o—**Todo comprador abonará en efectivo al firmar el boleto, el 5 % de seña y el 1 % de comisión.**

4.o—**Los títulos de propiedad pueden ser revisados en el archivo del Banco antes del remate.**

5.o—**Por mayores informes, ocúrrase a las oficinas del Banco.**

REMATES A EFECTUARSE

CAPITAL

Lunes 23, a las 3 p. m., en su local.—Petit-hotel, Las Heras 1775|7: 6m91 por 35m81. Base, $ 83.500. Hipoteca, $ 80.000. Deuda, 71.938 pesos.

En la misma, a las 4 p. m. — Casa Tucumán 1642|6: 9m52 por 58m88. Base, $ 160.000. Hipoteca, 160.000 pesos. Deuda, $ 146.331.

En la misma, a las 4.30 p. m.— Casa Azcuénaga 1266: 8m66 por 51m50. Base, $ 44.800. Hipoteca, $ 30.500. Deuda, $ 28.547.

Casa Canning 386|92: 7m79 por 21m20. Base. $ 11.600. Hipoteca, $ 8.500. Deuda, $ 7897.

Domingo 29, a las 3 p. m., en la misma. Casa San Nicolás 1089, 8.66 por 26m91. Base $ 1.500. Hipoteca $ 1.000. Deuda $ 930.

A las 3.30 p. m. — Casa Hubac sino., entre Pola y Fonrouge. 8m66 por 28 m. Base $ 3000. Hipoteca pesos 3000. Deuda $ 2788.

Casa Acevedo 487, 8m66 por 29m 99. Base $ 9.000. Hipoteca $ 7.500. Deuda $ 6.622.

En la misma, a las 4.30 p. m. Casa J. E. Uriburu (antes Andes) 1255-57. 8m66 por 28m14. Base $ 68.000. Hipoteca $ 55.000. Deuda $ 49.886.

Miércoles 2 de octubre, a las 3 de la tarde. Casa A. Brown 1396 al 400 esquina Lamadrid 387|89. 9m52 por 21m65. Base $ 66.900. Hipoteca pesos 65.000. Deuda $ 58.450.

SUCURSAL LA PLATA

Lunes 23 de septiembre, a las 3 p. m., en su local (capital federal).

Arrendamiento, dos fracciones de campo en Quilmes, paraje "Cañana Gaete" con frente al camino a La Plat. Sup. 32 hs., 4120 m2. la primera y la segunda 64 hs., 03 as., 87 cs. Sin base, al mejor postor.

En arrendamiento, fracción de campo en Quilmes, próximo a Berazategui y Villa España (F. C. S.) Sup. 369 hs., 76 as., 54 cs. Sin base, al mejor postor.

En arrendamiento. fracción de campo en Avellaneda, situada en Puente Alsina. Sup. 26 hs., 80 as., 87 cs. Sin base, al mejor postor.

Septiembre 24, a las 8 p. m., en su local (capital federal). — Casaquinta en Lomas de Zamora, pueblo "Recreo". 43m. 30 x 43m. 30. Base $ 5500. Hipoteca $ 5000. Deuda $ 4189.

Septiembre 30, A las 3 p. m., en su local (capital federal). Chacra, cuartel 2o., partido General Sarmiento, 242m48 por 479 metros. Base $ 15.500. Hipoteca, pesos 10.000. Deuda $ 6.983.

Chacra en Banfield, partido Lomas de Zamora. Sup. 73 hs. 49 as. 18 cts. Base $ 110.000. Hipoteca $ 70.000. Deuda $ 62.384.

En su sucursal, a las 2 p. m. Casa en Marcos Paz, 19m40 por 43m39. Base $ 2700. Hipoteca $ 2000. Deuda $ 1830.

Jueves 3 de octubre, a las 3 de la tarde, en su local (C. Federal). Casa en La Paz, partido de Lomas de Zamora, calle Fonrouge 73. 10m05 por 34m64. Base $ 11.200. Hipoteca pesos 9000. Deuda $ 8021.

SUCURSAL MENDOZA

Jueves 3 de octubre, a las 2 de la tarde, en su sucursal Mendoza. Propiedad rural departamento Las Heras distrito Algarrobal. Sup. 332 hs. 5000 metros cuadrados. Base $ 17.000. Hipoteca $ 15.000. Deuda $ 13.117.

Jueves 3 de octubre, a las 3 de la tarde. Casa en Ciudad, calle Espejo núm. 333. Sup. 500 metros cuadrados. Base $ 21.000. Hipoteca pesos 19.000. Deuda $ 17.911.

SUCURSAL LA RIOJA

Septiembre 23, a las 4 p. m., en su sucursal, campo Dep. La Capital, paraje Musitian, Sup. una legua cuadrada. Base $ 1.500. Hipoteca pesos 1.700. Deuda $ 218.

Septiembre 24, a las 4 p. m., en su sucursal, campo en Dep. La Capital, paraje Musitian. Sup. 1.700 cuadras cuadradas. Base $ 2.100. Hipoteca pesos $ 3.200. Deuda $ 409.

SUCURSAL URUGUAY

Septiembre 30 a las 3 p. m., en su local (Capital Federal). Campo Dep. Concordia, distrito Suburbios, Sup. 10.000 hs. Base $ 703.700. Hipoteca $ 500.000. Deuda $ 457.285.

COMPRA-VENTA PARTICULAR

El Banco Hipotecario Nacional ha establecido en su local, calle 25 de Mayo 245, una oficina para la compra-venta de propiedades urbanas y rurales hipotecadas a este Banco.

Esta oficina ha sido creada para facilitar en las mejores condiciones posibles la adquisición de inmuebles. Las órdenes de ventas deben ser extendidas en formularios que facilita la Oficina y que se remiten por correo a los que lo soliciten.

Banco Hipotecario Nacional

Se avisa al público que el día miércoles 25 del corriente, se procederá a la quema de cupones a curso legal, por valor de $ 1.284.899.

El acto tendrá lugar en el local del Banco, calle 25 de Mayo 245, a las 2.30 p. m.

Buenos Aires, 23 de septiembre de 1918. — Antonio Díaz, gerente. 8|594 v.St.24.

HORTA Y CIA

FABRICA DE MEDALLAS

GRABADOS, ORFEBRERIA

Y FUNDICION ARTISTICA.

BMÉ MITRE 744 B. AIRES.

PIDAN NUESTROS CATALOGOS

ADORNOS Para fiestas y casamientos — Suc. Vda. de Longobardi — BOLIVAR 280

PROVINCIAS

BUENOS AIRES

Misas de cabo de año — Los servicios postales

VALENTIN ALSINA, septiembre 23. — En el aniversario de la muerte de Alberto Nino (hijo), se dijeron anteayer misas en la iglesia del Carmelo, rogando por el descanso de su alma.

Acudieron un núcleo de amistades a tan solemne acto.

—Los miembros de la comisión directiva de la Asociación Mariano Moreno, han sido invitados para la reunión de mañana, a las 8.30.

—La oficina de correos de esta localidad funciona normalmente.

La fiesta del árbol — Celebración del XX de Septiembre

VENADO TUERTO, septiembre 23. — Se efectuó la fiesta del árbol hoy, asistiendo las tres escuelas fiscales y dos particulares que existen en este lugar.

En el acto, después de la ceremonia de la plantación, habló la señorita Rosa María Alarcón.

La plaza Italia lugar designado para la fiesta, estaba repleta de concurrencia.

El programa de las fiestas italianas se ha desarrollado con bastante animación.

—Anoche llovió con granizo.

Conmemoración del 20 de septiembre — La fiesta de la raza — Enlace.

CARMEN DE ARECO, septiembre 23 — Se realizó antoanoche en el salón-teatro de la sociedad Unione Italiani, la exhibición cinematográfica organizada por esta institución con el doble propósito de conmemorar el aniversario patrio y allegar recursos para la cruz roja italiana.

Ejecutado el himno nacional y la marcha real italiana, abrió el acto con breves y sentidas palabras de recuerdo para la patria lejana, el señor Solichou, mereciendo su alocución los aplausos de la numerosa concurrencia que llenaba el local.

—En cumplimiento de órdenes de la jefatura de policía, ha salido a recorrer el partido, el comisario señor Oybanarte, quedando la comisaría local, a cargo del oficial inspector señor Chaves.

—A iniciativa de la Sociedad Española de socorros mútuos, se trata de festejar dignamente el día de la raza. Con el fin de cambiar ideas y organizar los trabajos preliminares, se efectuará mañana una reunión en el despacho del señor comisionado municipal, de representantes de sociedades nacionales y extranjeras.

—En la capilla de las Victorias, en esa ciudad, será bendecido el 25 del actual, a las 9 p. m., el enlace de la señorita Rita Allen con el señor Miguel A. Allen. En esta ceremonia serán "bride-mades" las señoritas Bahe y Laura Allen, y "bride-groon" los señores Bernardo Allen y Juan MacGrath.

En el acto civil serán testigos los señores Eduardo Urtazun y Juan S. Reil.

Escasez de vigilantes — Empadronamiento electoral — Inauguración de la Plaza Presidente Yrigoyen.

LOBERIA, septiembre 22. — A pesar de la constante atención del comisario señor Delgado, la población se siente alarmada por la poca vigilancia de este pueblo, debido a la escasez de vigilantes, pues llama la atención lo inhumano del servicio excesivo que prestan los cuatro vigilantes con que cuenta esta comisaría, los cuales están constantemente en su trabajo.

Es conveniente, así, que la jefatura de policía aumente la dotación de agentes, y en ese sentido, el vecindario ha comenzado a recolectar firmas para elevar una solicitud al jefe de policía.

—Han terminado su cometido las comisiones empadronadoras, habiéndose inscripto hasta la fecha, 1466 ciudadanos, siendo el anterior padrón de este distrito de 3343. Como según la ley, procede que la junta de reclamaciones agregue de oficio a los que no se hubiesen empadronado, (artículo 16 de la ley electoral), este padrón tendrá en definitiva alrededor de 3500 inscriptos.

—La velada auspiciada por la colectividad italiana estuvo muy concurrida.

—Las fiestas a celebrarse en Quequén el 24 del corriente, con motivo de la inauguración de la plaza pública Presidente Yrigoyen, tendrán mucho lucimiento, dado las activas gestiones de los señores Carlos E. Acuña, Adolfo Yanuzzi, presidente y secretario, respectivamente, y demás miembros de la comisión.

El XX de Septiembre — Militares— La autonomía comunal.

ESCOBAR, septiembre 23. — Sumo brillo alcanzaron los números del programa de festejos organizados por la comisión de fiestas designado para conmemorar el XX de Septiembre en esta localidad.

En el salón de la sociedad Italia, se instaló un bazar-rifa, a beneficio de la misma, atendido por una comisión formada por las Srtas. Eduarda Cravea, presidenta; María A. Seyyenave, vicepresidenta; Margarita Cravea, tesorera; secundadas eficientemente por Domingo Perlo, María A. Venturini, Juana y María Perlo, María Buzzini, Ana Larghi, Emilio Gnemi, Débora Dussi y Emilia Copelli. Un éxito completo coronó los esfuerzos de la comisión organizadora para el feliz desarrollo del programa anunciado.

—Llegó el regimiento 1.o de obuses, instalándose en el campo El Cazador, donde efectuará ejercicios de tiro.

—La comisión de legislación del senado de la provincia de Buenos Aires, en su última sesión ha despachado favorablemente el proyecto de creación del partido de Escobar. Es una resolución acertada que este vecindario esperaba, pues no se trata de un proyecto nuevo, sino que desde hace 22 años los vecinos vienen luchando para obtener la autonomía comunal, y al efecto han sido ya 4 las peticiones que se han hecho hasta la fecha.

Cuenta el nuevo partido a crearse con recursos suficientes para su mantenimiento y con una extensión de territorio que lo hará una vez independizado uno de los más prósperos de la provincia.

El próximo martes se tratará el proyecto por el honorable senado, y se espera una resolución favorable dada la justicia que en sí encierra tal petición.

Incendio. — Velada. — La semana del Azul

AZUL, septiembre 23. — En la casa Vigna produjose un principio de incendio, el cual fué sofocado por numerosos vecinos, un piquete de 50 hombres del 2o. de ingenieros y la policía local. Las pérdidas sufridas se valúan en $ 5.000 m|n.

—Verificóse una interesante velada organizada por los alumnos del colegio normal y nacional de esta ciudad, en conmemoración del "Día del estudiante", habiendo asistido a ella lo más distinguido de nuestra sociedad.

—Prepáranse grandes fiestas para celebrar la semana del Azul, contándose entre ellas un sin número de atractivos que serán presenciados con interés por este vecindario.

Las lluvias. — Fiestas italianas. — Varias

SUIPACHA, septiembre 23 — Las últimas lluvias han sido tan beneficiosas que los agricultores creen su cosecha asegurada.

—Los residentes italianos festejaron su aniversario patrio.

—Las fiestas patronales que tendrán lugar el primer domingo del mes entrante, prometen ser un éxito dado el entusiasmo reinante.

Visita de inspección — Las romerías italianas

LINCOLN, septiembre 23 — Regresaron hoy de su jira por Alem y Vedia, el intendente municipal señor Ferrari; el comisionado señor Godoy, el presidente del consejo escolar, señor Sein, y el inspector de escuelas señor Passarelli.

—Las romerías italianas síguense realizando con brillo y excelente resultado.

Importante secuestro

AVELLANEDA, septiembre 23. — Merece especial mención por la forma rápida en que fué llevada a cabo la pesquisa del robo efectuado en la noche de ayer en jurisdicción de Avellaneda.

En la calle O'Gorman 69, existe una fábrica y depósito de muebles, propiedad de Ramón Damelecht, en la cual autores, hoy detenidos por la policía, habían robado mercaderías por la suma de cuatro mil pesos.

Hecha la denuncia a la policía, se hizo cargo de la investigación el comisario Pedro A. Reynoso, quien en compañía del auxiliar H. Almeida y M. Mariani, lograron detener en la madrugada de hoy a Julio Gómez (a) Tarugo, secuestrándole de la casa del mismo, las siguientes mercaderías: 9 mesas grandes, 20 de bar, 4 ventiladores, 1 mostrador, 2 escritorios, 22 saliveras, 2 pizarrones, 2 escaleras, 3 bancos, 45 sillas de Viena, etc. etc.

Censuras — Viajeros

SAN FERNANDO, septiembre 23. —Es objeto de la más viva censura el procedimiento de la mayoría municipal que en la confección del padrón electoral ha omitido la publicación de las listas de acuerdo con el art. 14 de la ley. Dos comités opositores han denunciado el hecho a las autoridades correspondientes, entendiendo que el error es premeditado para que el padrón favorezca determinados intereses políticos y personales.

—Anoche se ausentó definitivamente a Santa Fe el doctor Fernando Popolizio, médico prestigioso y altruista que gozaba de generales simpatías entre el vecindario. Concurrieron muchos amigos de ésta y de la capital federal a despedirlo en la estación Retiro.

Informaciones diversas

PELLEGRINI, septiembre 23 — Conmemorando el 20 de septiembre la colectividad italiana realizó grandes festejos los cuales están bajo la dirección del señor Francisco Interlandi.

—En breve se realizará el padrinazgo presidencial del 7o. hijo varón, argentino, del señor José Bonavita, a cuyo efecto el Excmo. señor presidente, doctor Hipólito Yrigoyen, ha designado para que lo represente en dicho acto al diputado provincial señor Blas Goñi.

—Hase visto con gran placer la llegada del arquitecto del Banco de la Provincia, máxime, después que se supo que su venida se relacionaba con el levantamiento del nuevo edificio para la sucursal.

—En breve se instalará con farmacia y oficina de análisis el químico farmacéutico señor León Larregle.

—Regresó de Mercedes el contador público y secretario de la intendencia, señor Pedro Martín Larregle.

—Se ha dado comienzo al ensanche de veredas de acuerdo a la ordenanza municipal.

—A inspiración del señor intendente y de una comisión de vecinos, presidida por el doctor G. del Soldato, se ha formado una banda de música.

La huelga de correos — El 20 de septiembre — Diversas

PIGUE, septiembre 23 — Con la reincorporación del personal huelguista, se han restablecido por completo los servicios del correo local.

—Se han realizado las fiestas del 20 de septiembre con una velada y baile, prosiguiendo los festejos hoy y mañana.

—Permanece en ésta el inspector seccional de las escuelas de la provincia, señor González Costa; el jueves hizo una ligera inspección el inspector general señor Figueroa Ozzan, después de la conferencia dada a las maestras en Saavedra.

—Para el próximo 12 de octubre el Club Social prepara un festival que promete resultar concurrido.

—El 6 de octubre se realizará en ésta un partido de football entre el Football Pigüé y el primer cuadro del Club Olimpo, de Bahía Blanca.

—Después de las pasadas lluvias, las perspectivas agrícolas en la zona son bien halagüeñas.

Concurso literario — Ferias francas

CHIVILCOY, septiembre 23. — Para conmemorar la fiesta de la raza se ha organizado un concurso literario, para el que se han establecido las bases y condiciones siguientes:

1o. Juicio crítico-histórico sobre el Descubrimiento de América. Para estudiantes de 2a. enseñanza. (Máximo de extensión, cuatro hojas de papel de block escritas a máquina por un solo lado).

2o. Composición alegórica en prosa referente a la historia de España o América o cualquiera de sus episodios. Para estudiantes de enseñanza primaria. (Máximo tres hojas de papel escritas a máquina).

3o. Poesía alusiva a Colón, España o América. Para concurrentes sin limitación. (Máximo cincuenta pies de verso, estilo y métrica libres).

Los trabajos deberán ser remitidos a la secretaría general, calle Passo número 97 bajo sobre cerrado y lacrado, subscriptos con un lema. En sobre aparte a cuya dirección se agregará la palabra "Lema", se enviará el lema elegido y el nombre propio del autor.

El plazo para la remisión vence el 30 de septiembre a las 5 de la tarde. El jurado se expedirá antes del día 10 de octubre y los trabajos premiados se leerán en la velada del día 13 en el teatro Español, haciéndose entrega de los premios en el mismo acto.

—La inspección general ha citado para esta tarde a todos los feriantes, quienes deben reunirse en la intendencia.

Una vez allí, se tratará de unificar un tanto más las ferias y se exigirá a los reunidos que al instalarse con puestos lo hagan con carácter permanente.

En honor de los estudiantes

BERNAL, septiembre 23. — Ayer las señoritas Amanda y Miche Poso ofrecieron en su casa-quinta de esta localidad un té, que tuvo por objeto festejar la terminación de la fiesta de estudiantes de Bernal y en homenaje a la comisión de niñas que la auspició.

Entre la distinguida concurrencia vimos a las señoritas: Susana Suárez Aguirre, Josefina y Laura Castellanos, Magdalena y María Rosa Piaggio, Luisa Castellanos, María Enriqueta y Olga Cánidan, Amanda Abadie, Zulema Boto, Josefina Arancedo, María Murillo y Lía Cejas.

La fiesta italiana

ROJAS, septiembre 23. — Con gran éxito se llevó a cabo el primer día de fiestas italianas, conmemorando el aniversario del 20 de septiembre, organizadas por el Comitato di guerra local.

A las 12 m. se sirvió un espléndido banquete, presidido por la misma comisión organizadora de fiestas, el que sobrepasó a los cálculos hechos y al que asistieron delegaciones de las demás sociedades locales. A los postres, el señor Francisco Molfese, presidente del Comitato, después de saludar a los presentes dirigió, un conceptuoso discurso a los connacionales. Siguiéronle en el uso de la palabra con sentidos discursos alusivos a Italia y a sus hombres, los señores S. Iturralde, J. Serra y E. Urdinola.

Continuó después la kermesse muy animada, atendida por la siguiente comisión de damas: señora de Furmendo, de Molfese, de Fazzini, de Villa, de Ramello y de Corti.

Por la noche, el biógrafo instalado en el salón-teatro Unione e Fratelanza fué todo un acontecimiento, viéndose allí reunidas las principales familias con un lleno completo. En los intervalos leyeron nuevamente discursos el señor Molfese, el joven Sábato, la niña María Luisa Colagreco y E. Urdinola, los que fueron aplaudidos.

Los terrenos baldíos

DOLORES, septiembre 23 — Los terrenos baldíos en nuestra ciudad constituyen algo así como las carcomas de la viruela en el rostro de una niña bonita. Los claros, con exceso de yuyos a veces, y sin cerco hasta en lugares céntricos, quiebran la euritmia urbana, siendo grave atentado a la estética y al buen nombre de culta y laboriosa que tiene nuestra Dolores.

Nos hemos preguntado siempre si habría algún remedio a este mal, y dentro de un optimismo generoso, hemos vislumbrado muchas posibilidades. Averiguando, primero, hemos sabido que no han faltado conatos de arremeter contra el terreno baldío. Pero consultando, luego, hemos calculado que la muerte embrionaria de tales conatos ha sido motivada por las dificultades o imposibles de una solución rápida y favorable por la vía judicial.

Mas, cabría preguntar si no hay más vía que esa, si la formación de comisiones formadas por vecinos de buena voluntad no podrían arribar a algo, aun haciendo desaparecer el baldío en cualquier parte mínima que fuese.

Lo que ocurre es que se quiere hacer todo o nada, simultáneo y como por explosiones, ignorándose que las obras más generosas y más buenas se van cimentando con lentitud pero con constancia progresiva.

Creemos que la sociedad de fomento tendría que agregar a su programa este punto de los terrenos baldíos, por otra parte tácitamente involucrado en determinados artículos de acción general sobre los intereses locales. Y opinamos que, cuando menos, se podrá hacer cercar y aun cultivar esos terrenos, alentando así otro proyecto que aun anda por ahí debatiéndose en el olvido y que pertenece a un miembro de la filantrópica institución "Logia 18 de septiembre".

ENTRE RIOS

Citación de la legislatura — La trasmisión del mando — Noticias diversas.

PARANA, septiembre 23. — Están aquí completamente normalizados los servicios postales y telegráficos.

—Ha sido citada la legislatura para que el primero de octubre reciba juramento a los nuevos gobernantes.

—La administración quedará paga antes de la trasmisión del mando gubernativo.

—Grandioso resultó anoche, el festival de estudiantes, realizado en el teatro. Asistió una enorme concurrencia que aplaudió los diferentes números del programa. El beneficio fué a favor de las hermanas de los pobres.

—Ayer el general Oliveira Cézar, inspeccionó las comunicaciones telefónicas de campaña del batallón de zapadores y pontoneros.

—Aproximándose la transmisión del mando gubernativo, el partido radical aprēstase a exteriorizar públicamente la significación del hecho.

—Anoche los amigos de don Francisco Bertozzi le dieron un banquete con motivo de su enlace.

—Con gran éxito realizaron su remate-feria los señores Javega y Gonsebatt, obteniendo buenos precios.

SALTA

Renuncia — Nombramiento

SALTA, septiembre 23 — El vecino del departamento de Iruya, señor Toribio Santa Cruz, ha presentado ante la inspección seccional de escuelas Láinez, su renuncia de encargado escolar de las escuelas números 3' y 73 del establecimiento de aquel departamento.

—Ha sido nombrado juez de paz y encargado del registro civil del distrito del Carril, el señor José María R. Gómez.

JUJUY

Concierto — El XX de Septiembre

JUJUY, septiembre 23. — Ante una selecta concurrencia, dió el segundo y último concierto, el afamado guitarrista Llobet.

—La colectividad italiana festejó con un lunch la fiesta del 20 de septiembre.

SAN LUIS

El día del estudiante — La fiesta italiana

SAN LUIS, septiembre 23 — Los estudiantes celebraron su día con diversos festejos que obtuvieron gran éxito.

—Con mucho entusiasmo la colectividad italiana de esta capital celebró la fiesta del XX de septiembre.

El programa de festejos preparado fué cumplido ampliamente, atrayendo gran concurrencia al local de la sociedad La Patriótica, donde por la tarde se efectuó el concurso de tiro. Los premios fueron muy disputados.

En la tarde el vicecónsul señor Juan Pinto ofreció en su domicilio una recepción, a la que asistió también mucha concurrencia.

La banda de música de la policía hizo oir escogidas piezas de su repertorio.

A las 9 de la noche, en el local de La Patriótica el señor Jenaro Moccia dió su anunciada conferencia.

LA PAMPA

XX de Septiembre — Policiales

CATRILO, septiembre 23 — La colectividad italiana de la localidad celebró con mucho entusiasmo la fecha patriótica con un almuerzo, al que fueron invitados todos los italianos residentes en el partido, sociedades y autoridades.

Ofreció el almuerzo en honor a la heroica fecha, el señor José Marchetti, quien fué muy felicitado.

Desarrollóse después un interesante programa musical en el mismo local de la sociedad.

La lista de honor, o sea la colecta en beneficio de las familias de los reservistas que luchan en la guerra, obtuvo buen éxito, reuniéndose una buena suma de dinero con tal objeto.

—Terminóse el sumario instruído al sujeto Cairoli que como anunció anteriormente hirió de un balazo al connacional Mossetto. Púsose al heridor a disposición del juzgado del crimen, trasladándolo con tal motivo a la cárcel de Santa Rosa.

CHUBUT

Censo escolar — Viajero

COLONIA 16 DE OCTUBRE, septiembre 23 — Ausentáronse a Trelew el inspector de bosques, señor Castro Sumbland y el señor Martínez.

—Inauguróse el curso escolar con buena asistencia.

DEL EXTERIOR

ITALIA

El XX de septiembre en Roma—Su celebración

ROMA, septiembre 23. — Con motivo de la llegada de la carrera ciclista del XX de septiembre, el comité deportivo interaliado organizó una grandiosa jornada exportiva en la estadio nacional. Una enorme muchedumbre asistía a la fiesta, así como también varios ministros, numerosos subsecretarios de estado, los generales italianos Vercellant, Pontremoli, el francés Julien, el belga Morel y el capitán australiano Jarvies, los embajadores de los Estados Unidos e Inglaterra, el ministro de Bélgica, varios concejales y numerosas personalidades políticas y deportivas.

Una compañía francesa precedida de su banda penetró en el stadium en medio de una gran ovación de los asistentes que gritaban: ¡Viva Francia! Las ovaciones se renovaron con la entrada de grupos italianos y belgas que desfilaron en medio de grandes aplausos y gritos de: ¡Viva Italia! y ¡viva la heroica Bélgica! Las tropas norteamericanas arrancaron también ovaciones y gritos de: ¡Vivan los Estados Unidos! y ¡viva Wilson! También se aclamó calurosamente a una compañía checoeslovaca que iba precedida de una música, cuyo porte fué muy admirado. Los "pipers" escoceses fueron también entusiastamente aclamados.

Los checoeslovacos, acompañados por su música efectuaron ejercicios gimnásticos que la muchedumbre aclamó gritando ¡Viva Bohemia! Después se efectuaron las carreras interaliadas para disputar el gran premio real. La de 100 metros fué ganada por Italia, la de 800 metros fué ganada por los Estados Unidos y la de 500 metros fué ganada por Italia. El gran premio real fué ganado por el equipo belga con 59 puntos contra 54 el italiano y 11 el norteamericano.

Los ejercicios efectuados por militares italianos heridos salidos del instituto de reeducación, fueron muy aclamados. Los checoeslovacos efectuaron ejercicios de conjunto y otros.

Un equipo belga y otro italiano jugaron una partida de balompié, ganando primero los italianos y después los belgas. En momentos en que se desarrollaba esta partida, llegó el ciclista Pifferi que fué muy ovacionado, venciendo en esta carrera.

En la carrera de postas, el equipo norteamericano llegó primero, el italiano segundo, el serbio tercero y cuarto el bohemio.

La muchedumbre abandonó el estadio en medio de grandes ovaciones a los ejércitos aliados.

FRANCIA

PARIS, septiembre 23 — Comunican de Madrid que falleció en aquella capital el ex ministro y actual embajador de Francia en España, M. Thierry.

URUGUAY

MONTEVIDEO, septiembre 23. — Toda la prensa recuerda hoy el aniversario de la muerte de Artigas. El panteón nacional será visitado.

—El jueves se realizará la primera sesión del período extraordinario en las cámaras.

—Para fines de octubre debe llegar a ésta la misión militar uruguaya que fué a Europa.

—Amenazan declararse en huelga los estudiantes de la universidad, como protesta por haber ordenado el ministro de industrias la suspensión por un año, de un estudiante de la escuela de agronomía.

—Para mediados del entrante parte para Londres el ministro de Inglaterra ante nuestro gobierno.

—Asegúrase que será nombrado ministro de la guerra el general Dufrechou.

Universidad Popular de la Boca

A invitación del presidente de esta universidad, el maestro Alberto Williams, organizador de los conciertos populares, ha escrito el siguiente juicio sobre Rubinstein: Celebróse anoche el anunciado recital Arturo Rubinstein ante numeroso y entusiasta auditorio, formado por los obreros universitarios y sus familias, que no cesaron de aclamar frenéticamente la genial interpretación del célebre virtuoso, a quien podemos con justicia saludar con el apodo de rey del piano.

Advertíase que el ambiente popular que reina en la simpática universidad, era propicio al grando artista, que reveló esa noche una emoción tan honda y una inspiración tan deslumbradora, no superada en anteriores audiciones, y puesta de mayor relieve por la excelente acústica del salón de actos de dicha institución, en que su pianismo se revelaba cual una rica paleta de múltiples y esplendorosos colores, y su sensibilidad exquisita recorría la gama de incontables emociones. Así, el artista nos pareció más grande que otras veces; sus sonoridades surgían ora fulgurantes, como descargas eléctricas en días de tormenta, ora acariciadoras, como el vello de los cisnes; unas veces serias y tranquilas, otras veces vehementes y arrebatadoras, a ratos dulces y poéticas y por momentos trágicas y sublimes.

Cuando llegó Arturo Rubinstein, por primera vez a nuestras playas, nos dijimos antes de oirlo: este artista tiene por un raro capricho de la suerte, un precursor homónico en su arte, que sin duda alguna va a perjudicarlo en su carrera. Pero después de asistir a su primer recital en el Odeón, no pudimos menos de exclamar: Antonio Rubinstein ha resucitado. Quien no haya oído tocar a este pianista ruso, émulo y sucesor de su maestro Liszt, puede formarse una idea de él, oyendo a Arturo Rubinstein.

Rara coincidencia es, que teniendo idéntico apellido y comenzando y terminando por la misma letra sus nombres de pila, se parezcan por el temperamento, por el fuego sagrado, por el soplo de la inspiración trágica o poética, por la emoción que sienten y comunican, por los procedimientos técnicos, por la fijeza de la mano en el ligado, por la audacia de los ataques del antebrazo, a modo de zarpazos, por la plenitud del sonido, por la poesía de los pianísimos, jamás borrosos ni enclenques, por el uso casi constante y a las veces renovadísimo del pedal, por la velocidad vertiginosa, por la inaudita variedad del color, por la acerada mulculatura de los dedos, por la resistencia física de atleta, por la portentosa e infalible memoria, por la sincera espontaneidad de la expresión, y hasta por la reconcentración cuasi religiosa en la interpretación de las obras, que se parezcan, repetimos, como se parecen dos gotas de agua.

En aquel salón acústico, su Bach-Tausig tenía fulgores de centella, su Mazurca de Chopin era de una poesía penetrante y conmovedora, su hilandera de Mendelssohn una filigrana primorosa, su Debussy y su Albeniz un derroche de colores y su Schubert-Tausig una cascada de sonidos envuelta en el férreo broche del ritmo.

El conjunto de su programa fué la demostración elocuente de lo que es el genio en la interpretación al piano.

CONGRESO

La expropiación de buques de ultramar—

Tendrá lugar esta tarde la reunión conjunta de las comisiones permanentes de marina, legislación y negocios constitucionales para ocuparse del estudio del proyecto de ley del P. E. sobre expropiación de buques de ultramar con bandera argentina.

Hay interés en despachar este asunto a la brevedad posible, dada la razón de urgencia que le reclama, invocada ya en el mensaje del P. E. que le fundamentaba.

Otras comisiones—

La de obras públicas se encuentra desde temprano reunida en pleno, con asistencia de los representantes legales de las empresas ferroviarias, de quienes se oirán las opiniones respecto a la proyectada aclaración del artículo 8 de la ley Mitre.

—La de legislación ha de considerar algunos despachos que tiene ya redactados y la de peticiones y poderes pondrá la firma al pie de nuevos despachos acordando pensión, en número relativamente reducido.

El presupuesto—

También está citada para celebrar su primera reunión la comisión de presupuesto de la cámara de diputados que preside el doctor Molina, a objeto de iniciar el estudio en el proyecto de gastos y recursos para 1919 enviado por el P. E. así como en las leyes impositivas que le integran.

Se hará la distribución de los anexos, cálculo de recursos y leyes impositivas entre sus miembros para ir preparando los antoproyectos a considerarse después en pleno para servir de base al despacho definitivo.

En el senado—

La comisión de negocios constitucionales en su reunión de esta tarde tomará en cuenta las proyectadas modificaciones del señor Rojas al asunto relativo al censo y que fija la nueva representación parlamentaria.

Esas modificaciones consisten según hemos podido averiguar, en renovar la representación de las provincias a la cámara de diputados en forma que no estén excluídas las minorías y agrega un diputado a la provincia de Catamarca para mantener el número actual.

Este asunto, como se sabe, deberá ser tratado en la sesión de mañana.

—La comisión de acuerdos, por su parte, ha de escuchar al nuevo ministro de la guerra, doctor Moreno, respecto a las propuestas de ascensos militares, para las cuales se adelanta que el despacho será favorable, dada la situación de justicia que se contempla y se respeta para cada caso.

Puerto de cabotaje de San Nicolás— Proyecto de ley—

El diputado Aramburu presentó un proyecto de ley autorizando al P. E. a practicar estudios para proyectar las obras que sean necesarias a fin de habilitar el antiguo puerto de cabotaje de San Nicolás de los Arroyos.

Destínase a ese objeto la suma de 25.000 pesos.

Líneas telegráficas—

Los diputados Mosca y Ferrarotti son autores de un proyecto de ley que autoriza al poder ejecutivo para invertir hasta 45.000 pesos en la instalación de oficinas telegráficas en las siguientes localidades de la provincia de Santa Fe: Pérez, Anardi, Ponce, San Vicente, Colonia Margarita, Casablanca, Estación Margarita y San Martín Norte, quedando facultado el poder ejecutivo para crear los puestos necesarios a los efectos del mejor funcionamiento de ellas.

Aniversario de Sarmiento—

El diputado Galíndez presenta a la cámara un proyecto declarando feriado el 11 de septiembre, fecha del aniversario de Sarmiento.

Ley general de ferrocarriles—

La junta ejecutiva de los abonados, pasajeros de los ferrocarriles, piden la modificación de la ley 1873, para que las culpas por infracciones que se impongan a las empresas sean destinadas a la creación y sostenimiento de escuelas primarias, para que el 50 o|o de las multas sean entregadas a las personas que constaten las infracciones y el otro 50 o|o al consejo nacional de educación. (Ampliación del artículo 94).

Informaciones de última hora

LA GUERRA MUNDIAL

Noticia desmentida

ROMA, septiembre 23. — Se desmiente oficialmente la noticia publicada en la "Deutsche Tages Zeitung" de Berlín, según la cual se estarían realizando negociaciones en Suiza para un acuerdo territorial separado entre Italia y Austria-Hungría.

Comportamiento de los checoeslovacos

ROMA, septiembre 23 — A raíz del admirable comportamiento de la 6a. división checoeslovaca, según la citación especial hecha en el boletín de guerra, el presidente del consejo de ministros, hon. Orlando, envió al profesor Benos, secretario general del consejo general de los checoeslovacos, residente en París, un telegrama que dice así:

"Os expreso con gran cordialidad los sentimientos de mi más viva admiración por la firmeza e intrepidez demostrada en nuestros Alpes por la división checoeslovaca durante el combate de Dossalto, donde el valor del pueblo que combate por su libertad dió cuenta del furor agresivo alimentado por el odio. ¡Ojalá sea eso un augurio para la batalla y la victoria final!"

CASA DE GOBIERNO

EN LA PRESIDENCIA

Poco después de las doce llegó a la casa de gobierno el presidente de la república.

Con su secretario Dr. Benavídez se ocupó del despacho de varios expedientes, planillas y órdenes de pago que tenía a la firma.

Después conferenció breves momentos con los ministros de marina, relaciones exteriores e interior, sobre asuntos de estas carteras.

A las 2.30 p. m. se retiró para ir a visitar al embajador de Chile.

POR LOS MINISTERIOS

El Dr. Gómez atendió por la mañana el despacho de justicia e instrucción pública, cartera que desempeña interinamente, y por la tarde se ocupó de los asuntos de la del interior.

Recibió a varios diputados y al presidente del departamento nacional del trabajo, doctor Lezana.

—El doctor Salaberry concurrió temprano a su despacho, dedicándose al estudio del varias resoluciones de su cartera.

—El ministro de obras públicas concurrió a su despacho oficial a la hora de costumbre, ocupándose de los asuntos de su departamento pendientes de resolución administrativa.

Entre esos asuntos figura la provisión de las vacantes de director general de ferrocarriles y administrador de los ferrocarriles del Estado. Sobre este particular conferenciará el ministro con el presidente de la república.

—El jefe interino de la cancillería subscribió el despacho que le llevó a la firma el doctor Restelli.

—El titular de agricultura concurrió esta mañana a las 10 a su despacho oficial.

En compañía del subsecretario se ocupó del estudio y firma de diversos expedientes de trámite.

Esta tarde a primera hora continuó en sus tareas conversando con algunos jefes de sección.

—El ministro de guerra estuvo esta mañana en su despacho, dejando lista la firma de trámite.

Conversó después detenidamente con los generales Zeballos y Rodríguez (Andrés).

—A las horas de costumbre concurrió al ministerio el titular de la cartera de marina.

Por la mañana celebró una entrevista con el contraalmirante Rojas Torres.

La huelga en Correos y Telégrafos

ESTADO DE LAS GESTIONES DE ARREGLO

Continúan hasta ahora sin haber obtenido un resultado práctico las gestiones de arreglo realizadas por la Federación de Obreros y Empleados del Estado y por los huelguistas de correos ante el ministro del interior.

Como informamos en nuestra edición de ayer, los huelguistas han depuesto su actitud intemperante, en vista del fracaso de la huelga, limitándose a solicitar su readmisión y dejando al criterio del gobierno las otras reformas.

Temiendo que la resolución del ejecutivo no les sea favorable, solicitan, actualmente, la cooperación de los demás gremios para que se declaren en huelga, caso de no ser atendidos.

Por lo que a los servicios postales respecta, se efectúan con normalidad y en cuanto a los telegráficos mejoran paulatinamente, según informes de la dirección.

GUERRA Y MARINA

CIRCULO MILITAR

El capitán Jorge B. Crespo dará una conferencia el sábado 28 en los salones del Círculo Militar.

El acto se enfectuará a las 5 p. m. versando el tema de la disertación sobre "Actualidad militar brasileña".

HIDROGRAFIA

Se autorizó la inversión de pesos 559, con destino a reparaciones en el edificio de hidrografía en la Dársena Norte.

MOVIMIENTO DE BUQUES

Procedente de Comodoro Rivadavia, ha entrado en el Dock Sur el buque-tanque "Ingeniero Huergo".

—Con destino a Banco Chico llegó a Puerto Nuevo el Almirante Brown.

—El "Aristóbulo del Valle" zarpó esta mañana de Buenos Aires para Comodoro Rivadavia.

—Salió de San José para Puerto Militar el guardacostas "Independencia".

MUNDO COMERCIAL

EXTERIOR

MAIZ

CHICAGO, septiembre 23 — Para el maíz mixto norteamericano, a entregar en el mes de octubre, se registraron hoy estos precios: apertura, 148; quedando en la clausura anterior, a 147 1|4; para noviembre, apertura, 148 3|8; quedando en la clausura anterior a 147 5|8.

LINO

DULUTH, septiembre 23 — Para remesas de lino a entregar en octubre: apertura, 400; intermedia, 405; clausura anterior, 400; para diciembre, apertura, 395; intermedia, 399; clausura anterior, 399.

MERCADOS NORTEAMERICANOS

NUEVA YORK, septiembre 23 — Las diferencias de precios producidas hoy en los centros de negocios en cereales de esta plaza son las que se expresan a continuación:

Operaciones de apertura

Mercado	Entrega	Suba	Baja
Chicago:			
Maíz	—	—	—

Operaciones intermedias

Chicago:			
Maíz	octubre	—	5|8
Maíz	noviembre	—	3|8
Duluth:			
Lino	octubre	—	1
Lino	diciembre	—	1

MERCADO COMERCIAL DE LONDRES

LONDRES, septiembre 23 — Las cotizaciones obtenidas por los diversos valores realizados hoy en la Bolsa de Comercio de ésta, son los siguientes:

Tipo de descuento del Banco de Inglaterra	5 o|o
Cons. británicos, 2 1|2 o|o	58 5|8
Empréstito nacional 1897, 4 o|o (ley 3378), a . .	76.—
Bonos Obras de Salubridad, B. A. 5 o|o, 1891, a	96 ½
Emp. Arg. de Obras Públicas, 1886, 5 o|o. . . .	100.—
Emp. Arg. de Conversión de 1889, en £ 4 1|2 o|o	87.—
Emp. Arg. Interno de 1909, 5 o|o.	89.—
Provincia de Buenos Aires, 3 1|2 o|o, 1906, a. . . .	58.—

BOLSA DE PARIS

PARIS, septiembre 23—

Renta francesa, 5 o|o . . .	88.15
Id id. 3 o|o	63.45

BOLSA DE MONTEVIDEO

MONTEVIDEO, septiembre 23 — En esta Bolsa fueron negociados hoy los siguientes valores:

Títulos hipotecarios serie P. a 98.80, id serie L. a 98.70, id serie S. a 97.50.

Deuda interna, a 99.70.

Empréstito de conversión, a 88.50.

—Entraron hoy en este puerto los siguientes vapores: Rosendo María de Cádiz; El Paraguayo y Demerara, de Liverpool.

Sale: Ciudad de Montevideo.

INTERIOR

BOLSA DE COMERCIO

Primera rueda

Cédula Hipotecaria Argentina de 6 o|o, antigua emisión, al contado: 3.000 a 101.40.

Id de 6 o|o, 2a. serie, al contado: 25.000 a 101.70, 6.000 a 101.80. Id para septiembre 24: 34.000 a 101.70, 5.000 a 101.80.

Id de 6 o|o, 3a. serie, al contado: 87.000 a 102.20. Id para septiembre 24: 18.000 a 102.20, 70.000 a 102.30. Id para septiembre 26. 5 mil a 102.30.

Id de 6 o|o, 4a. serie, para septiembre 24: 157.000 a 102.30. Id para fin de mes: 10.000 a 102.30.

Bonos Municipales de Pavimentación (cupón semestral), al contado: 20.000 a 83.80, 12.000 a 84, 9.000 a 83.90.

Certificados Municipales de 7 o|o para septiembre 24: 133.000 a 99.50.

Deuda Interna Consolidada de la Provincia de Buenos Aires de 6 o|o, 2a. serie, para septiembre 24: 5.000 a 92.

Id de 6 o|o, 1a. serie, para septiembre 24: 1.500 a 91.50.

Empréstito Interno de Conversión de 2 1|2 o|o, al contado: 25.200 a 36. Id para octubre 31: 25.000 a 36.50.

Deuda de Santa Fe (1888), al contado: 3.000 a 91.50.

Títulos de 7 o|o Provincia de Entre Ríos, al contado: 40.000 a 93.50.

Banco Español, al contado: 50 a 142.

Banco Argentino de Hipotecas y Edificación (preferidas), al contado: 20 a 68.

Puerto San Nicolás, para septiembre 24: 100 a 29.10. Id para fin de mes: 300 a 29.50, 100 a 29.40, 500 a 29.20. Id par octubre 31: 600 a 29.80.

Fábrica de papel Casati, para septiembre 24: 13 a 118.

La Ibero Platense, para septiembre 25: 50 a 70. Id para fin de mes: 100 a 70, 250 a 70.50. Id para octubre 31: 300 a 71.

Argentina (fábrica de papel), al contado: 100 a 81.

Arenera del Vizcaino, al contado: 20 a 100.

Astra, para septiembre 24: 50 a 128.50. Id para fin de mes: 100 a 130.50, 160 a 130.

Cristalerías Papini, para septiembre 24: 100 a 150.

Argentina de Edificación, para octubre 31: 200 a 73.

La Tandilera, para septiembre 24: 10 a 225.

The Guatraché, al contado: 200 a 5.15. Id para fin de mes: 200 a 5.15.

Cía. Sansinena, para septiembre 24: 30 a 3.15; 15 a 314.

Id para fin de mes: 35 a 314; 60 a 315; 50 a 316; 10 a 317; 130 a 313.

Id para octubre 31: 20 a 316; 60 a 318; 60 a 319; 150 a 317.

Puerto Sastre, al contado: 1300 a 3.60; 300 a 3.65.

Id paras eptiembre 24: 1000 a 3.65.

Id para fin de mes: 7200 a 3.65.

Id para octubre 31: 600 a 3.65; 6700 a 3.70.

DEMANDA Y OFERTA DE TITULOS

En la Bolsa de Comercio fueron anotados hoy, solicitadas en compra, acciones de los Talleres Metalúrgicos Rezzónico y Ottonello.

Ofrecidos en venta fueron anotadas las siguientes: La Rural, Bils.

MERCADO DE CEREALES A TERMINO DE BUENOS AIRES

Primera rueda

Trigo: para octubre, entrega sobre dársena, 200 toneladas a 10.73; 400 id a 10.72; para noviembre, 600 id. a 10.83; 200 id. a 10.82; 200 id a 10.83; 300 id a 10.84; 200 id a 10.85.

Lino: para febrero, entrega sobre dársena, 100 toneladas, a 19.45; 100 id a 19.40; 100 id. a 19.30; 100 id a 19.28; 200 id a 19.75; 100 id a 19.27; 900 id. a 19.25; 100 id. a 19.20; 100 id. a 19.15; 300 id. a 19.10; 100 id a 19.05; 800 id. a 19. 600 id. a 19.03; 100 id. a 19.05; 100 id. a 19.08.

MERCADO DE CEREALES A TERMINO DE ROSARIO

Primera rueda

Sin negocios cerró hoy esta rueda de operaciones en cereales.

[illegible] — [illegible] — FRANQUEO PAGADO — Dirección, Redacción y Administración: AVENIDA DE MAYO [illegible] — Buenos Aires, [illegible]

La Época

[illegible] Administración 7370 Av. [illegible] 7372 Avenida. Sociales 7373 [illegible] Director 7374 Avenida. Redacción 7375 Avenida y 10 interno. Cooperativa [illegible] Central.

[illegible] SEPTIEMBRE DE 1918

EL PRESUPUESTO

[illegible] que el poder ejecutivo [illegible] el proyecto de presupuesto para el año próximo expone las causas que motivaron la [illegible] con que aquél ha sido remitido. Una verdadera [illegible] ha influido sobre los trabajos del Ejecutivo el mal estado de la hacienda pública, cuyas exigencias, jaqueando constantemente la gestión ministerial, obstaculizaban su dedicación plena a la organización del plan de recursos y gastos. Por otra parte, el ministerio de hacienda debía esperar mayores elementos de juicio para poder calcular el rendimiento y productividad de fuentes de renta nuevas que, como el impuesto sobre la exportación, no habían sido aplicadas durante el tiempo suficiente y en las condiciones necesarias para poder apreciar su valer aun tributario en la formación de la renta pública.

Estas y otras razones, entre las que no es posible descartar la impertinente actitud de una minoría parlamentaria empeñada en desordenar el trabajo ministerial, han obstado para que el presupuesto se hallara en el congreso dentro de los términos constitucionales.

En cambio, ha remitido el Ejecutivo un presupuesto de verdad y sin supercherías. Su equilibrio es efectivo y dista de ser una ficción numérica de esas con que los ministros del "régimen" usaban para disfrazar los déficits contenidos en sus planes. Los gastos se ajustan a los recursos, y éstos han sido calculados con sensatez y veracidad, de modo a evitar las desagradables sorpresas que dejaran siempre los planes construidos sobre una apreciación optimista de la recaudación fiscal.

En sitio pertinente, adelantamos el mensaje y plan general del presupuesto. Como podrá verse, sufre éste leves aumentos justificados por empresas nuevas y necesarias, pero está rigurosamente equilibrado por nuevas fuentes de recurso. Entre éstos, la más importante es el impuesto gradual sobre la renta, que si bien se introduce como un ensayo dentro del sistema impositivo argentino, es probable llegue a constituir con el tiempo un elemento básico en nuestra organización rentística.

A su tiempo dedicaremos al presupuesto del Ejecutivo el examen que no es posible realizar en una apreciación sincrética. Por lo pronto, se puede afirmar que existe en el congreso un presupuesto sólidamente financiado. Y ello no es poco.

El petróleo de Comodoro Rivadavia

[illegible] falsa la afirmación que atribu[illegible] de la mañana [illegible]

[illegible] administradora, demuestra que la producción ha aumentado del mismo modo que han aumentado las perforaciones y los elementos de trabajo, ya que se han aplicado las medidas y actividades de que conversaron los miembros de la comisión con el presidente de la república en su reciente viaje a los yacimientos. El plan trazado en esa visita, ya está en ejecución, aunque en escala mínima, por cuanto faltan los elementos necesarios para acelerar la producción con la amplitud que los yacimientos prometen y que las necesidades requieren. Esos elementos, han sido, como lo dijéramos oportunamente, pedidos a Norte América. Entre la misión de carácter comercial y financiero que llevaba nuestro embajador, Dr. Naón, en aquel país, figuraba la adquisición de materiales para el caso. Hasta tanto no lleguen al país, las actividades que puedan desarrollarse dentro de los propios medios, seguirán siendo aplicadas como en el presente. Por lo pronto, el informe del capitán Fliess, recientemente publicado, pone la verdad en claro y deja afirmado el progreso que acusan los últimos trabajos.

RADICALISMO DE LA CAPITAL

RENOVACION DE SUS AUTORIDADES

De acuerdo con lo dispuesto, se realizaron ayer las elecciones para la renovación de las autoridades del radicalismo de la capital.

Lucha eminentemente democrática, dentro del perfecto orden en que se llevó a cabo, sirvió para demostrar una vez más los altos sentimientos patrióticos que inspiran a todos nuestros correligionarios.

Los veinte comités de Buenos Aires, animados por el mayor entusiasmo, ofrecieron un espectáculo de elevado civismo, digno, por lo demás, del acto que se efectuaba. Así, en algunos, las elecciones se prolongaron hasta después de la media noche, sin que hubiera una sola nota discordante que lamentar.

El radicalismo de la metrópoli, fiel a los elevados principios del partido, ha llevado a cabo, pues, el acto dentro de los términos más encomiables y satisfactorios, atestiguando el predominio de los más hondos ideales democráticos.

EL ARBOL

"Un hombre no ha llenado por completo su misión en la tierra sino cuando ha tenido un hijo, escrito un libro y plantado un árbol". Esta frase, que se ha hecho proverbial, revela mejor que nada el alto concepto que merecían los árboles al noble espíritu que la pronunciara.

El árbol es, desde el triple punto de vista de la higiene, de la economía y de la estética, una cosa sagrada. Sanea el ambiente, es fuente de riqueza y embellece el paisaje. Nada más desolado que un desierto y pocas cosas más hermosas que una avenida bordeada de árboles umbrosos. La sombra de los árboles convida al descanso y a la ociosidad, vale decir, a la meditación. "La ociosidad—decía Nietsche—es madre de la psicología. ¿Será la psicología un vicio?"

Casi todos los seres humanos llevan en la mente, el recuerdo de un árbol ligado a los más gratos recuerdos de la infancia. Al pie de aquel árbol jugaron con corazón alegre y dijeron sus primeros balbuceos amorosos. Ese recuerdo suele ser lo que con más fuertes lazos nos ata a la naturaleza.

La industria ha causado hondos estragos en los bosques. El afán de riqueza—por comprensible paradoja—ha destruído la riqueza. De ahí que en muchos países, precisamente los más civilizados, la protección del árbol sea una preocupación general. La repoblación de los bosques se ha hecho una necesidad y constituye una medida de gobierno.

El árbol es objeto de un culto en los tiempos actuales. Entre nosotros se ha hecho ya una tradición consagrar un día a ese simpático culto, que es el de más reciente data. Los antiguos, especialmente los griegos, no conocieron este culto, como bien lo demuestra el poco amor al paisaje que revelan en sus obras.

DISCURSITOS AL CANASTO

El poder ejecutivo envió ayer al congreso el proyecto de presupuesto para 1819.

Es lástima, pues el país pierde los pequeños discursos con que la representación socialista se había prometido obsequiar a la cámara. Esta no ha tenido sino la suerte de oír a los diputados Repetto, Dickmann y Bunge.

Nos quedaremos sin oír la palabra del jefe del grupo, doctor Justo, la arremetedora [illegible] de di Tomasso y [illegible]

[illegible] de la agrupación.

UN GRAN PROYECTO

Construcciones navales, marina mercante nacional

Conocen ya nuestros lectores el vasto proyecto que el P. E. acaba de enviar al congreso, referente a las construcciones navales.

La indiferencia con que hasta ahora había sido mirado por los gobiernos anteriores la industria de las construcciones navales, ha sido causa de que la república se encuentre con el grave problema de no poder suplantar por propios medios la ausencia de los elementos europeos restados por la guerra. El proyecto, pues, tiende a remediar el mal e imprimir la mayor actividad a la industria, echando sus bases definitivas. Al efecto, empieza por encarar la cuestión bajo un punto de vista práctico, tendiente a estimular la eficaz acción privada, con alentadores auspicios y amplias concesiones que no se otorgaban anteriormente sino en carácter precario, restando toda iniciativa al interés industrial.

El proyecto viene, pues, a facilitar la instalación de astilleros y talleres en ubicaciones cercanas a los centros de población, fijando lógicamente preferencia a las riberas del Paraná, de la capital y La Plata. Además de los plazos suficientes que se otorgan a las concesiones para que puedan las empresas desenvolverse económicamente con éxito, se establecerán primas equitativas en escala progresiva para las construcciones navales que se inicien e incorporen al movimiento marítimo en determinadas fechas. Es decir, que además de las ventajas fundamentales que se ofrecen a las iniciativas, se determinan recompensas prácticas a los esfuerzos realizados.

Este sistema está consagrado en países europeos donde la industria en construcciones navales, implica un verdadero progreso. Aquí el concurso del Estado en carácter de primas, suele llegar hasta el 70 por ciento. Será ese sin duda el término medio que se adopte en la República Argentina, donde se ha de luchar con las dificultades siempre complicadas y a menudo adversas de la iniciación.

Como se ve, la imperiosa necesidad de crear una marina mercante nacional ha preocupado hondamente al gobierno, y las bases para iniciarlas han sido ya concebidas con amplitud y acierto.

Lo sabíamos de antemano, por eso considerábamos ayer ridículas y pretenciosas las precarias ideas con que un diario de la mañana encaraba el asunto, como si el país no conociera, por haberse hecho público con tiempo el concepto que el P. E. tenía del problema, que acaba de afrontar con la amplitud de que habla el proyecto comentado.

Manuel A. Ocampo

Hoy es el primer aniversario del fallecimiento del noble patricio Manuel A. Ocampo.

Supo dar a la patria sus energías de varón fuerte y fué su fe inquebrantable, en sus grandes destinos.

Perteneció desde la primera hora a la falange cívica que alzara la bandera de las reivindicaciones populares y dió, a la causa de la reparación nacional, todo cuanto un hombre puede rendir en su homenaje.

Representante de una generación de argentinos, que conservó incólume el sentimiento de una nacionalidad altiva y gloriosa, en los últimos años de su vida, desde el retiro que le impusieran sus achaques y avanzada edad, siguió palpitante las distintas fases de la cruzada redentora y tuvo la inmensa dicha antes de cerrar sus ojos, que llegaran hasta su hogar respetable, santuario del honor, los ecos triunfales de la democracia en marcha.

No ha de borrarse su recuerdo, porque su nombre, queda inscripto en las páginas de este período agitado de nuestra vida nacional, como modelo y ejemplo de altas virtudes ciudadanas.

El impuesto a la renta

Publicamos en otro lugar el proyecto de ley que, como parte integrante del presupuesto de gastos y recursos, envía el poder ejecutivo de la nación al congreso.

Se trata del impuesto a la renta, recurso que en la mayor parte de las naciones organizadas está incorporado a las finanzas del estado.

La situación creada al país por la conmoción mundial, ha [illegible] las soluciones que deberían ser el resultado de la obra del tiempo, imponiéndolas por la [illegible] inevitable de los hechos.

La guerra ha planteado el problema angustioso para las finanzas de la república, de resolver la forma de llenar el vacío que en los recursos fiscales representaban las rentas de aduana, obligando a transformar el régimen impositivo.

Disminuidas las importaciones, no basta para llenar las necesidades de la administración el impuesto a la exportación y para cubrir los grandes déficits del presupuesto, ha debido recurrirse al impuesto a la renta que, por otra parte, es justo e imperiosa su implantación, desde que deben concurrir a soportar en mayor grado las cargas públicas aquellos que se encuentran con medios de fortuna, que les permite dar de sus ganancias la parte que legítimamente corresponde al estado.

Apremiados por el tiempo, dejamos para mañana ocuparnos con la detención que se merece, la innovación que dicho proyecto introduce en el sistema impositivo del país.

La sesión de mañana

La cámara de diputados, en la sesión de mañana, deberá proseguir con el debate relativo a la situación financiera del país. Tiene concedida la palabra, en primer término, el señor Gallegos Moyano.

Se dará cuenta oficialmente del fallecimiento del doctor Lucio B. López, a quien se rendirá el homenaje de práctica.

El monumento al general O'Higgins

LA COMISION DE [illegible]

EL PERSONAL DE LA EMBAJADA

Como lo anunciamos ayer, reuniéronse, presididos por el ministro interino de relaciones exteriores, la mayor parte de los caballeros invitados con el objeto de invitarles formar parte de una comisión encargada de organizar la recepción que debo hacerse a la embajada chilena que nos visitará con motivo de la inauguración del monumento al general O'Higgins.

Está de más decir que aceptaron complacidos el honor que significaba el ofrecimiento, y se pusieron a disposición del doctor Pueyrredón para ponerse inmediatamente a la tarea.

Mañana los señores designados celebrarán su primera reunión para constituirse y distribuir el trabajo que a cada uno debe corresponderle.

El doctor Pueyrredón ha puesto a disposición de la comisión que se organizará, un salón del ministerio de relaciones exteriores para que celebren sus reuniones y tenga su despacho.

Ayer mismo el ministerio de relaciones exteriores dirigió telegrama a nuestro ministro en Chile, Dr. Gómez, indicándole recabe del gobierno chileno la nómina de las personas que compondrán la embajada, con el objeto de prepararles alojamiento.

Acusaciones veladas

No para darle importancia a las miserias e insidias que un diario de la tarde propala, sino para dejar constancia de cómo cierta prensa desparrama semillas calumniosas, creyendo encontrar terreno propicio para que fructifiquen, es que nos referimos a los cargos hechos contra el ministro de marina.

Como el diario aludido se ha hecho acreedor a una acusación criminal por haber procedido de igual manera contra otro ministro, ante quien no supo responder de los cargos hechos, consideramos que no merece que se dé mayor trascendencia a sus veladas acusaciones. Pero seguramente han sido hechas teniendo en cuenta aquello que de la calumnia siempre algo queda.

Ya tienen el presupuesto

Ya tienen donde morder las fieras de los grandes diarios. El gobierno ha enviado el presupuesto al congreso.

Y si las geremiadas sobre el retardo en su envío les dió tema para sus lamentaciones, ahora seguramente han de concentrar sus fuegos sobre las partidas de gastos y sobre los recursos.

Hemos de soportar sendas tiradas, huecas y sin base alguna, pero habrá crítica.

[illegible] confiados, en que ha de ser fácil tarea destruir el armazón de sofismas que son sus habituales recursos.

Mientras tanto la administración va desenvolviendo tranquilamente su acción, sin preocuparse [illegible] a la luna.

La guerra mundial

LA CONTRAOFENSIVA A[illegible]

LA SITUACION EN FLANDES

Operaciones del ejército [illegible]

(DE NUESTROS CORRESPONSALES [illegible])

La ofensiva aliada

PARIS, septiembre 1o. El coronel Rousset, escribiendo en "Le Petit Parisien" dice: "Decididamente hemos tomado el ascendiente sobre el enemigo. Sería, sin embargo, ilusionarse creer en una victoria decisiva rápida, que exigirá aún mucha constancia y grandes esfuerzos; pero mientras detrás nuestro afluyen las reservas ingentes de los Estados Unidos, las de los alemanes se agotan y sólo pueden ser reconstituídas [illegible] mezquinos expedientes. Se ha constatado que el enemigo, [illegible] decepcionado en sus esperanzas, no posee ya su sólida moral de ataque, y finalmente, en el campo [illegible] hicimos progresos inmensos y lo que prima sobre todo es que todos los hilos conductores de la batalla terminan en una mano única, cuyo diseño hasta Alemania ignora que tiene un brazo a la vez muy flexible y muy fuerte".

[illegible]

Operaciones del mariscal Haig

LONDRES, septiembre 1. — El parte oficial sobre las operaciones del mariscal Haig está redactado en los siguientes términos:

Ayer por la tarde, el enemigo lanzó repetidos contraataques contra nuestras nuevas posiciones del monte de Saint Quentin, siendo siempre rechazado, después de sostener ásperos y violentos combates, dejando en nuestro poder un cierto número de prisioneros.

Logramos realizar progresos en dirección a Transloy, durante la noche repelimos al enemigo desalojándolo de las aldeas de Longatte y Mons-Saint-Main logrando en esta operación [illegible]

[illegible] ministrados por la estadística nacional sobre el monto de las exportaciones, [illegible] menor de pesos 70.000.000 moneda nacional [illegible]

La situación [illegible]

PARIS, septiembre [illegible]

[illegible]

El proyecto de [illegible]

Gastos de la administración $ 397.361.679.59

Recursos para cubrirlos

El impuesto a la renta calculado en $ 30.000.000

MENSAJE DEL PODER EJECUTIVO

Cuadro comparativo del presupuesto actual y el del año próximo

EL PROYECTO DE IMPUESTO A LA RENTA

Buenos Aires, agosto 31 de 1918.

Al Honorable Congreso de la Nación:

El poder ejecutivo tiene el honor de dirigirse a vuestra honorabilidad, sometiendo a su consideración el proyecto de presupuesto que ha de regir durante el año próximo.

Sería inoficioso que el poder ejecutivo expusiera al honorable congreso, las razones que han mediado para no enviar hasta ahora el cálculo de los gastos indispensables que demanda la administración nacional y la estimación de los recursos con que éstos se cubrirán.

Bastaría recordar las alteraciones de todo orden, porque atraviesa la percepción de la renta; la época avanzada del año en que fué sancionado el presupuesto actualmente en vigencia y el estudio de los resultados que en su ejecución dieran las nuevas leyes impositivas, que, como la que grava la exportación, llevan apenas pocos meses de vigor.

La determinación del rendimiento probable de las diversas fuentes de recursos, exijen un examen reposado y detenido de su desarrollo en un período apreciable; de otra manera, la estimación de los ingresos solo puede ser congetural.

En la memoria del departamento de hacienda, enviada en el mes de mayo, se os ha dado cuenta del resultado del ejercicio financiero de 1917.

Es oportuno recordar una vez más, que el poder ejecutivo proyectó para 1918, un presupuesto perfectamente equilibrado; para lo cual, fué menester no solo someterse a un plan de severas economías, sinó crear también nuevos recursos a fin de salvar las enormes diferencias que hasta entonces arrojaban los egresos sobre los ingresos.

Fué así, que pudo presentarse a vuestra honorabilidad un proyecto de presupuesto que significara economías reales y verdaderas de 50.638.227.86 pesos moneda nacional de curso legal, sobre los gastos generales de la administración, comparadas con el presupuesto sancionado por el honorable congreso para el año anterior.

Pero, las iniciativas del poder ejecutivo fueron malogradas. Vuestra honorabilidad sancionó la ley con un déficit determinado por diversas causas concurrentes. Por una parte se aumentaban las erogaciones en pesos 8.602.901.20 moneda nacional, de curso legal, en tanto que por otra no solo se desechaban los recursos propuestos por el poder ejecutivo, sino que los cálculos de rendimientos de las leyes impositivas fueron aumentados desproporcionalmente sobre las estimaciones que diera el poder ejecutivo.

Todo ésto sin agregar que el presupuesto fué sancionado en forma que no tiene precedentes en los anales parlamentarios: con un déficit numérico de $ 17.576.913.93, moneda nacional de curso legal, sin que esta diferencia estuviera autorizada tan siquiera a cubrirse con el socorrido recurso del crédito, vale decir, la emisión de títulos.

Así tenemos:

Aumentos hechos por el honorable congreso sobre cada uno de los siguientes capítulos del cálculo de recursos, sobre las estimaciones del poder ejecutivo:

Importación	$ 21.000.000.—
Estadística	" 1.670.000.—
Tabacos	" 700.000.—
Perfumes y específicos	" 703.875.—
Matrículas y derechos de examen	" 50.000.—
Diferencia numérica entre los recursos y los gastos	" 17.576.913.93
Total	$ 41.700.788.93

Además por el hecho de no haber sido sancionadas las leyes impositivas con la anticipación debida, se ha dejado de percibir durante el primer trimestre de este año, una suma no menor de $ 20.000.000 por concepto de nuevos impuestos y del aumento de los que estaban en vigor, en proporción a las estimaciones hechas por el poder ejecutivo.

A estas importantes cifras podría agregarse desde ya, anticipándose a las consideraciones que harán más adelante una diferencia no menor de $ 40.000.000 proveniente del retardo en la sanción del impuesto a la exportación el que, según el proyecto del poder ejecutivo debió hacerse efectivo desde el 1o. de septiembre de 1917, y sólo pudo aplicarse desde el 22 de enero de 1918.

Sumadas estas solas partidas, substraídas a las rentas generales de la nación, se llega a la cantidad apreciable de $ 101.700.788.93 que representa más de la cuarta parte del monto a que ascienden los gastos generales de la administración.

No ha podido en estos años iniciarse el año cerrando el período de las deudas y desarrollando la gestión financiera con los recursos ordinarios de la nación como el poder ejecutivo lo había proyectado y era su firme propósito al presentar a V. H. el proyecto de presupuesto actualmente en vigor.

Es de rememorarse también el empeño con que el poder ejecutivo trató desde la iniciación de su gobierno, de crear nuevos recursos, para fines de alta utilidad pública primero, y para cubrir los déficits de los presupuestos, después, sin afectar en nada las fuentes productoras del país.

Así en el mes de diciembre de 1916, apenas transcurridos dos meses desde que se hiciera cargo de las finanzas nacionales, el P. E. envió al honorable congreso un proyecto de ley gravando la exportación con un derecho mínimo y transitorio, cuyo producido se destinaba a cooperar a la restauración de las pérdidas originadas a la industria agrícola, proveyendo de semillas, útiles de labranza y elementos de recolección a los agricultores que carecían de medios para continuar con la explotación de las tierras que ocupaban y a emprender la construcción y arreglo de caminos, puentes y otros medios de vialidad.

Este impuesto hubiera producido de acuerdo con los antecedentes suministrados por la estadística nacional sobre el monto de las exportaciones, una suma no menor de pesos 70.000.000 moneda nacional de curso legal.

[illegible] las iniciativas [illegible] no hayan merecido [illegible] honorabilidad [illegible] sos, visiblemente han privado al país de obras indispensables y benéficas como de los medios para poder cubrir el déficit del presupuesto; y esto es tanto más sensible cuanto que esos recursos, como queda dicho, no hubieran gravitado, en sentido alguno, sobre la producción nacional.

Posteriormente, en agosto de 1917, conjuntamente con el presupuesto se remitió un nuevo proyecto gravando la exportación, no en su monto cuantitativo, sino sobre un cálculo de tasa fija sobre los mayores valores adquiridos por los frutos y productos más importantes solicitados del extranjero. Esa ley como se ha dicho anteriormente, y como se expresaba en el texto del artículo 1.o, debió regir desde el 1.o de septiembre de 1917, y sólo ha podido hacerse efectiva en los primeros meses del corriente año.

Ante este desequilibrio, entre los ingresos y los egresos, el poder ejecutivo ha hecho cuanto era posible para disminuir la proporción de éstos, suprimiendo y reduciendo muchos gastos y dejando sin llenar la generalidad de los cargos y empleos que quedaban en vacancia y que no eran del todo indispensables para la regularidad de las funciones públicas correspondientes.

Se puede afirmar que las nuevas [illegible]

Como el honorable congreso podrá observar en el proyecto que se envía, no se han creado nuevos puestos ni se ha aumentado la remuneración de los empleados actuales, y si bien las cifras totales denotan un pequeño aumento, éste corresponde a los departamentos que como los de guerra, marina y obras públicas, tienen además de la retribución de su personal que invertir fondos en importantes adquisiciones de materiales, cuyo costo ha aumentado en proporciones considerables.

En el proyecto que se acompaña, se presupuestan los gastos en pesos 397.361.679.59 distribuídos así:

Administrativos: comprendiendo como tales los sueldos y gastos generales, pensiones, jubilaciones y retiros, servicio de la deuda y obras públicas	$ 386.052.301.51
Subsidios y beneficencia	„ 11.309.378.08
	$ 397.361.679.59

La diferencia entre los gastos y los autorizados en el presupuesto en vigor, son como sigue:

CUADRO COMPARATIVO DEL PRESUPUESTO DE 1918 CON EL PROYECTO PARA 1919

Departamentos	Presupuesto de 1918	Proyecto para 1919	Aumento	Disminución
A — Congreso	4.598.156.—	4.598.156.—	—	—
B — Interior	46.764.811.84	46.522.371.80	—	242.440.04
C — Relaciones Ext. y Culto	4.258.759.46	4.310.534.01	51.774.55	—
D — Hacienda	19.549.262.08	16.055.724.08	—	3.493.538.—
— Inciso Unico — Deuda Pública	126.445.894.03	126.445.894.03	—	—
E — Justicia e Inst. Pública	70.531.174.—	70.522.028.—	—	9.146.—
F — Guerra	29.119.337.77	32.715.885.17	3.596.547.40	—
G — Marina	22.779.675.98	28.990.786.18	6.211.110.20	—
H — Agricultura	9.206.520.—	9.206.520.—	—	—
I — Obras Públicas	10.426.015.—	12.844.474.92	2.418.459.92	—
J — Pensiones, Jub. y Retiros	16.821.473.20	16.864.927.32	43.454.12	—
L — Trabajos Públicos	19.395.000.—	16.975.000.—	—	2.420.000.—
M — Subsidios	11.093.401.—	11.309.378.08	215.977.08	—
	390.989.480.36	397.361.679.59	12.537.333.27	6.165.134.04
	6.372.199.23		6.165.134.04	
	397.361.679.59		6.372.199.23	

Interior—

Este ministerio se presenta con una rebaja de $ 242.440,04 sobre el presupuesto vigente.

En el Departamento de Higiene se economizan $ 314.120; pero como las oficinas del ministerio se aumenta en $ 7.719.96 y en el Departamento del Trabajo $ 63.960, o sea en total $ 71.679.96, la reducción del anexo queda en la cantidad expresada en el párrafo anterior.

Se incluye en el presupuesto el personal destinado a la defensa contra el paludismo para darle así carácter permanente y poder, en consecuencia, emplearlo en los meses de verano, en que sus servicios son más necesarios.

En el personal no se han introducido cambios de consideración, pero se aumentan algunos empleos, casi todos de inferior categoría, peones, desinfectadores y ordenanzas, con el objeto de intensificar más la desratización y desinfección a cargo de esa dependencia.

En cambio, las cantidades destinadas a gastos generales son menores en el proyecto que en el presupuesto vigente, considerándose que las propuestas han de alcanzar para cubrir las necesidades del servicio.

Las demás reparticiones de este anexo quedan en las mismas sumas que figuran en el presupuesto vigente.

Relaciones exteriores y culto—

En el inciso 2o., que corresponde al cuerpo diplomático, se incorporan los funcionarios suprimidos por error en la ley actual.

Las otras modificaciones de este anexo son de poca monta, importando, en total, para 1919, un mayor gasto de $ 51.774.55.

Hacienda—

El crédito público nacional ha sido reorganizado a pedido de su junta de administración, con el objeto de intensificar el control de las operaciones de deuda interna consolidada y perfeccionar sus servicios.

Como consecuencia de esa reorganización, se crean y amplían algunas oficinas, aumentando el presupuesto en $ 58.920. al año.

En la administración de impuestos internos y contribución territorial, patentes y sellos, así como también en la casa de moneda, se aumentan en pequeña escala algunas partidas de gastos.

Asimismo se han elevado a $ 100 los sueldos menores de esa cantidad a que se refiere el artículo 6o. de la ley de presupuesto actual.

Deuda pública y diversos—

Este capítulo de los gastos públicos se proyecta en la misma cantidad para el año próximo, siendo la única modificación el restablecimiento de los servicios de los títulos de Crédito Argentino Interno 1911, 1916 y 1917, y de Cuarteles, ley 6492, en toda su integridad, en los ítems correspondientes para facilitar la contabilidad e imputaciones de cada emisión. El importe de los aumentos se compensa con la supresión de la partida de $ 6.113.131.12 que figura como último ítem en el inciso final del presupuesto vigente.

Justicia e instrucción pública—

Este anexo se mantiene en la misma cantidad global del año en curso, aun cuando hay modificaciones de detalle en las reparticiones, oficinas y establecimientos de enseñanza, que se traducen en aumentos y rebajas, dando margen a la economía de pesos 9.146 anotada en el cuadro general.

Guerra—

El aumento de este anexo se produce en los incisos 2o., 6o. y 7o., [illegible]

CARNET DEL VIAJERO

Temperatura de hoy a las 12 m. 14o 1 s. 0

MUSEOS, BIBLIOTECAS Y PASEOS

Museo Nacional de Bellas Artes. — Arenales 651. Abierto todos los días de 9 a 11 a. m. y de 1 a 4.30 p. m.

Museo Nacional de H. Natural. — Perú 208. Lunes y jueves, de 12 a 6 p. m.

Museo Histórico Nacional. — Defensa 1600. Abierto los jueves, domingos y días de fiesta, de 1 a 5 p. m.

Museo Mitre. — San Martín 336. Abierto todos los días, de 12 a 5 p. m.

Museo Agrícola. —Santa Fe 4299. Abierto jueves y domingos, de 12 a 4 y 1|2 p. m.

Museo de Mineralogía y Geología.—Maipú 1241, abierto al público los días hábiles de 1 a 5 p. m. (sábados de 9 y 30 a 11 y 30 a. m.)

Museo Naval. — Florida 801. — Jueves y domingos, de 1 a 6 p. m.

Museo Etnográfico. — Viamonte 430. — Martes y viernes de 1.30 a 4.30 p. m.

Biblioteca Nacional.—Méjico 564. Abierta todos los días, menos los de fiesta, de 12 a 5 p. m. y de 8 a 11 p. m.

Biblioteca Popular del Municipio.—Corrientes 1515. Abierta los días hábiles de 1 a 6 p. m. y de 9 a 11 p. m.

Biblioteca de la Facultad de Derecho y Ciencias Sociales. — Moreno 330.—Abierta todos los días hábiles, de 8 a 11.30 a. m. y de 3 a 6.30 y de 8 a 11 p. m.

Biblioteca de Policía. — Moreno esquina Cevallos. Días hábiles, de 12 a 10 p. m.

Biblioteca del Colegio de Abogados. — En el Palacio de Justicia. — Abierta los días hábiles de 12 m. a 5 p. m.

Jardín Zoológico. — Las Heras esquina Avenida Sarmiento (Plaza Italia). Abierto todos los días, de 7 a. m. a 5 p. m.

Jardín Botánico. — Santa Fe 3951. (Plaza Italia). Abierto todos los días, de 7 a. m. a 5 p. m.

ESPECTACULOS PARA ESTA NOCHE

Odeón. — Esmeralda 367. — (Drama y comedia española). "El gran galeoto".

Coliseo. — Charcas 1190. — (Opereta italiana). "Il conte di Lussemburgo".

Opera. — Corrientes 860. — (Drama y comedia). "¡Hermosa tarde!"; "El alcalde de Stilmonde".

Politeama Argentino. —Corrientes y Paraná. — (Opera). "Il signor di Ruy-Blas".

San Martín. — (Comedia española). "El polichinela"; "El rayo". Canciones y couplets por Lola Membrives.

Argentino. — B. Mitre 1448. — (Comedia nacional). "...Y Dios dispone"; "El sobrino de Malbrán".

Nacional. — Corrientes 960). — (Sainetes y revistas nacionales). "El alma del tango"; "El comisario García"; "El bajo Belgrano".

Apolo. — Corrientes 1386). (Comedias nacionales. "El príncipe soñado"; "El diputado por mi pueblo".

Comedia. — (C. Pellegrini 242). — (Zarzuela española). "El monigotillo"; "El calendario festivo"; "El amigo Melquíades"; "El calendario festivo".

Buenos Aires. — Cangallo 1053.—(Comedias y sainetes nacionales). "El compañero de pieza"; "Los dientes del perro"; "Submarino U. 74".

Liceo. — Rivadavia y Paraná. — (Dramas y comedias nacionales). "El derecho de amar".

Victoria. — Victoria 1398. —(Dramas y comedia española). "Genio y figura".

Avenida. — Avenida de Mayo 1222. — "La viuda alegre"; "Cavallería rusticana"; "El rey que rabió".

Florida. — Galería Güemes. — Biógrafo y variedades. — De 10 a 12 a. m., de 2.30 a 7.30 y de 8 a 12 p. m. Números de variedades por Mercedes Alfonso, La Villita, Jolly Johnny Jones y Co., y la pianista Renée Florigny.